فقلت في الجواب ان الله تعالى من علم عباده ما تقول في الرجاء قال الاجتهاد

لله في العمل اضر من الاتكال على الامانى على ما عليه السلام كما ينبغي في الله

فالله بخلافه حكيم الواجب على المرء العاقل ربوبية الله وعبادته وترك البحث

عن طبيعته فان طالبه لا ينال غير الطلب شيئا البيد بن ربيعة العامري الا كل شيء

ما خلا الله باطل وكل نعيم لا محالة زائل وكل انام سوف يدخل بينهم ذو بهشة قضى

منها الانام وكل امرئ يوما سيعلم اذا حصلت عند الاله الخصائل حتى ما تقصر

من الاعمال جمع حصيلة ومنه كتاب الخصائل الا انه قال احصلت فيه صلوات

الخليل عن النبي صلى الله عليه وآله وسلم انه قال على المنبر ان اشعر كلمة قالتها العرب

الا كل شيء ما خلا الله باطل الشافعي من انتهض لطلب سعادة فان اطمأن الى

موجود ينتهي اليه فكره فهو متشبث وان اطمأن الى النفي المحض فهو معطل فان

اطمأن الى موجود واعترف بالعجز عن ادراكه فهو موحد على ما عليه السلام يشير الى ما

دين تركت يوسف قال على ما عليه السلام قال الا ان لحت النهمة على ما يعقوب على ما

ونشهد ان لا اله الا الله وحده لا شريك له واشهد ان محمدا عبده ورسوله شهادتين

يصعدان القول ويرفعان العمل لا يخف ميزان يوضعان فيه ولا يثقل ميزان ينزعان

منه وعنه صلوات الله عليه وآله وسلامه عليه واشهد ان لا اله الا الله اخلصه

شهادة ممتضا اخلاصها معتقدا اخلاصها متمسكا بها ابدا ما ابقاها وتذخرها

لاهاويل ملقاها وعنه عليه السلام انه دعي اليماني فقال له هل رأيت ربك فقال

افاعبد ما لا ارى قال وكيف تراه قال لا تدركه العيون بمشاهدة العيان ولكن تدركه

القلوب بحقائق الايمان راس الدين صحة اليقين بقضهم ملوك الله اما جسم او

الاوهام

قال يعقوب

عرض والجسم مفتقر الى الكون لا يوجد الا معه والعرض مفتقر الى الجسم لا يوجد الا فيه
فالاشياء كلها مفتقرة محتاجة والغني هو الله وحده النبي صلى الله عليه وآله وسلم
ان الله عاقل بدعة كيدها الاسلام وليا صلى ايذ بت عنه يقال ضرب الدين
عن الناس بيده عا عليه السلام في وصف الله لا يقال له متى ولا يضرب له
امد بحتى ولا يضرب بين ولا يجد ابن عبد عنه ما يبرئه لم تمت طفلا ولا
ادخلت الجنة ولم تكبر واعرف ربك من عرف ربه جل ومن عرف نفسه ذل الشجي
احبب آل محمد عليهم السلام ولا تكن رافضيا واثبت وعبد الله ولا تكن موجبا مرجيا
ولا تكفر الناس بذنب فيكون خارجيا والزم الحسنة ربك والسيئة نفسك و
لا تكن قدريا هارون بن سعيد العجلي بيت الى الرحمان من كل راضي بصير نباب بريت
الكفر في الدين اعور اذا كف اهل الحق عن بدعة مضى عليها وان يمضوا على الحق
قصر اخف الرافضي مشى في السعة لانه لا يرى المسح على الخفين فهي سعة يتكلف
من ابتلي به يمسح برجله مجاهد ليس شيء اقطع لظهر ابليس من قول لا
اله الا الله الحسن رحمه الله كل شيء بقدر حاشا حدث المعاصي وعنه من قال كل
شيء بقضاء وقدر فقد صدق وعنه لا تحملوا ذنوبكم وخطاياكم على الله
وتذروا انفسكم والشيطان ذكر القدر والارجاء عند مسلم ابن يسار فقال قاديان
عيبتان قف عند ما حدا لك واعمل رجل يعلم انه لا يخيبه الا عمله وتوكل رجل
يعلم انه لا يصيبه الا ما كتب لم قدم ابن ابي مريم البصرة فدعاه موسى الاسدي
الى الدين وصفه فقال ما احسن دينكم لولا انكم تقولون ان الله يقضي هذه
الفواحش ثم يعذب عليها فقال الحسن هذه حجة الله قامت على ابن ابي مريم

اعلم وان الا نقول ما يقوله اسمعيل بن ابي مريم وعشرة ما بالاقوام فانهم لله
بانوا يحكمون دماء المسلمين واموالهم ثم زعموا ان اقدامهم تجري على اقدام الله
افكر على الله جل الله زعموا ان الله اسر عندهم كتابا نهاهم عنه في العلانية
فقد اتوا ما نهوا عنه واغتشوه وقالوا عليه قولا عظيما امر الله ما اصبح في جنبات بصرتكم
هذه ابو حذيفة بصرة جارة فكيف تحملون ذنوبكم على الله ربكم والله ما هم
الذين قال رسول الله صلى الله عليه وآله وسلم عبوس امتي القدرية ان مرضوا فلا
تعودوهم وان ماتوا فلا تشهدوا جنائزهم فانهم شر البرية حق على الله ان يحشرهم
مع الدجال العلاء بن ذليل البصري المتكلم في البصرة وهو رافع سرية الجهمية
واسمه هو الهوى وجوهر الحق غائب فقال وضح الله الدليل وانهج السبيل
لكيلا يجهل الحق طالب عجبت الذي التقيه كابر عقله ام العقل منه حين تشبه
عاذب لقد اعظموا جورا واجوروا منهم دينا اهو جبر على الله كاذب ويعرف الله
الحق من يشبه عاذب لقد اعظموا جورا واجوروا منهم دينا اهو جبر
على الله كاذب ما عرف الله المرتفون عليه اليه للقبايح ناسب لقد جئتم
امرا عظيما وقلتم على الله ما منه فتشيب الذوائب فقال له ابنه يا بني ان
الله امر عن نفسه من عباده الامتثال امر فيهم منه فانه رحيم وامرهم بالرحم
وصدقهم وامرهم بالصدق وجاد عليهم وامرهم بالجود وعفا عنهم وحثهم بالعفو
على عليه السلام ان دين الله بين القصور العالي فعليكم بالترقي لعلي ترقى فيها
الحق القصور اليها ارجع العالي فقال موسى يا رب اين اجدك فقال يا موسى اذا صدقت
الى من يفقدني صدقت كان ابو عمرو اباطلي يسند كثيرا يعيب العقول بالارجاء حتى

[illegible]

[illegible]

[illegible] ان

[illegible] عسى

[illegible] حقيقة الإيمان حتى [illegible] قيادة [illegible]

[illegible]

[illegible] ابن مسعود [illegible]

[illegible]

[illegible] الشوكى [illegible]

[illegible] اليقين [illegible]

[illegible]

[illegible]

[illegible]

[illegible] الله [illegible] قال [illegible]

[illegible]

[illegible] قلبى [illegible]

[illegible]

[illegible] عندى [illegible]

[illegible]

ان يحمل

فيها

سفيان الثورى لو ثبت اليقين

وفى هذا قلبى فاتشوع فان وجدتم فيه غير الله فانشوع

[illegible]

[illegible] — لقيتها

[illegible]

[illegible] — يغفل

[illegible]

[illegible]

[illegible]

[illegible] — ضؤلاته

[illegible]

[illegible]

[illegible]

[illegible]

[illegible]

[illegible]

[illegible]

صلى الله عليه وآله وسلم [illegible] — سكانت رابعه

[illegible]

[illegible] — للمصافة

[illegible]

من كتبه

[illegible] بطن من قريش في بني هاشم واحلافهم [illegible] جابر بن [illegible]

[illegible] لا اعرف

[illegible] يشنق

[illegible] الناس [illegible]

[illegible] الله صلى الله عليه وآله وسلم [illegible] جابر [illegible]

[illegible] عن النار

[illegible] تقلتون من

[illegible] النبي صلى الله عليه وآله وسلم [illegible]

[illegible] لا تنصبت

[illegible]

[illegible] صلى الله عليه وآله [illegible]

[illegible] رسول الله صلى الله عليه وآله وسلم

[illegible] فانشده

[illegible] النبي صلى الله عليه

[illegible] وسلم

[illegible] رسول الله صلى الله عليه وآله وسلم [illegible]

[illegible] رسول الله صلى الله عليه وآله وسلم [illegible]

[illegible] عليه وآله وسلم [illegible]

[illegible] مثل زد الجملة [illegible]

طليحة

وسمّاها لمن دخله وبرهانا لمن تكلم به وشاهدا لمن خاصم به ونورا لمن استضاء به وفهما لمن عقل و

فاستنصره

البغی

[illegible] على [illegible] عن [illegible] [illegible]

وعن من قرأ القرآن [illegible] حتى كان يتخذ [illegible] قال النبي

عليه السلام انا [illegible] صلى الله عليه وآله في الكتب [illegible] — سقاء

[illegible] القرآن [illegible] — الخواص

[illegible] رسول الله صلى الله عليه وآله وسلم [illegible]

[illegible] رسول الله صلى الله عليه وآله وسلم [illegible]

[illegible] من جبرئيل [illegible] على رسول الله صلى

الله عليه وآله [illegible] — وسلم

[illegible] ابي سليمان الداراني [illegible] عبد الجليل [illegible]

باب [illegible] القرآن [illegible]

[illegible] من [illegible] القرآن [illegible]

[illegible]

[illegible] القرآن [illegible] — واقوامروا بها

الاذان [illegible] — يفهمها

[illegible] القرآن [illegible]

[illegible] القرآن [illegible]

من قراءة [illegible] عبد الرحمن بن عوف [illegible] الله

[illegible]

[illegible]

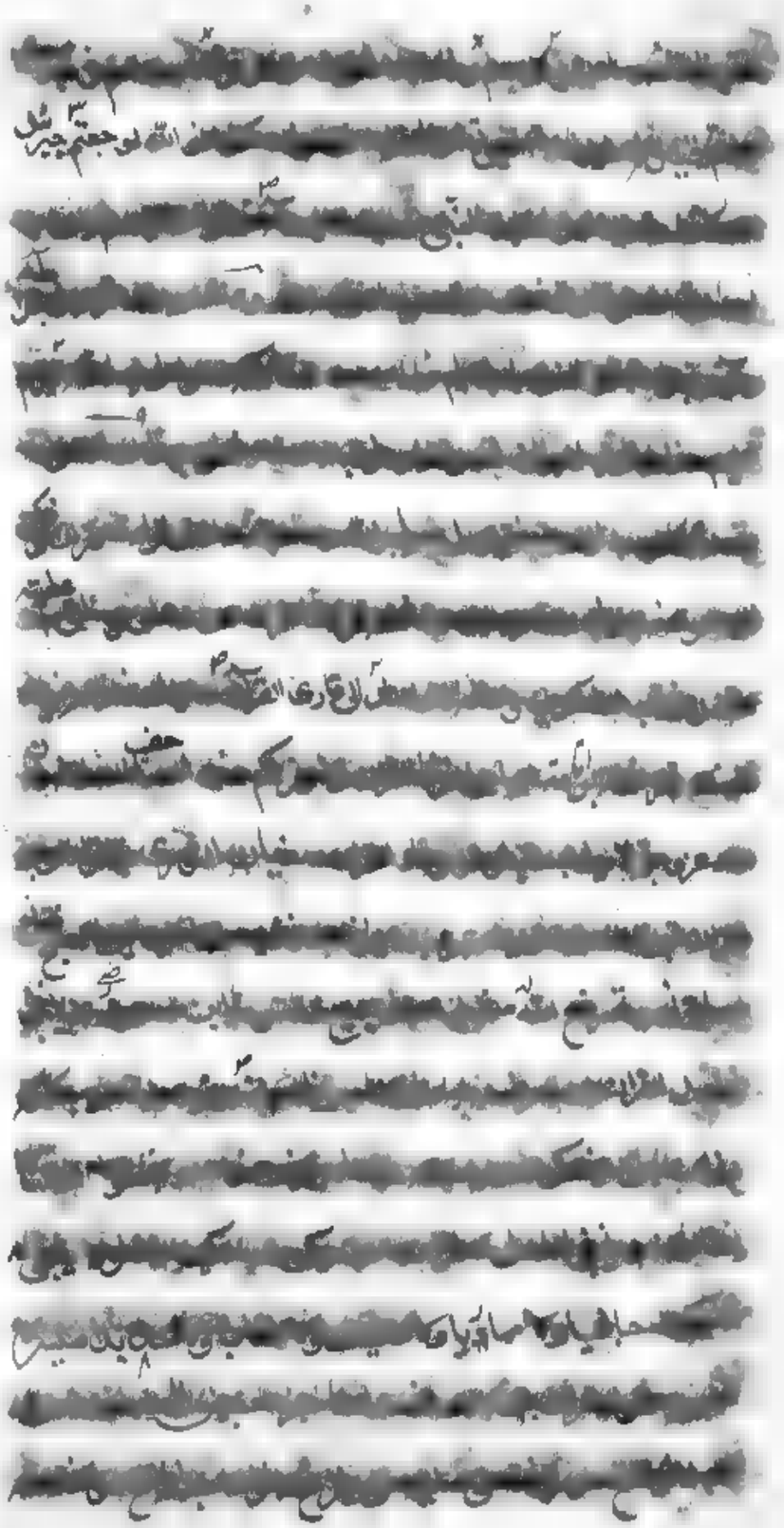

امره

كما راجع لبعثم

وسلم

نزل

وعنه

اذنا

رصاحب القصة الى قبيلته وعنه

اقرا القران

وبنهاره اذا الناس مغطرون

وبجزئه اذا الناس

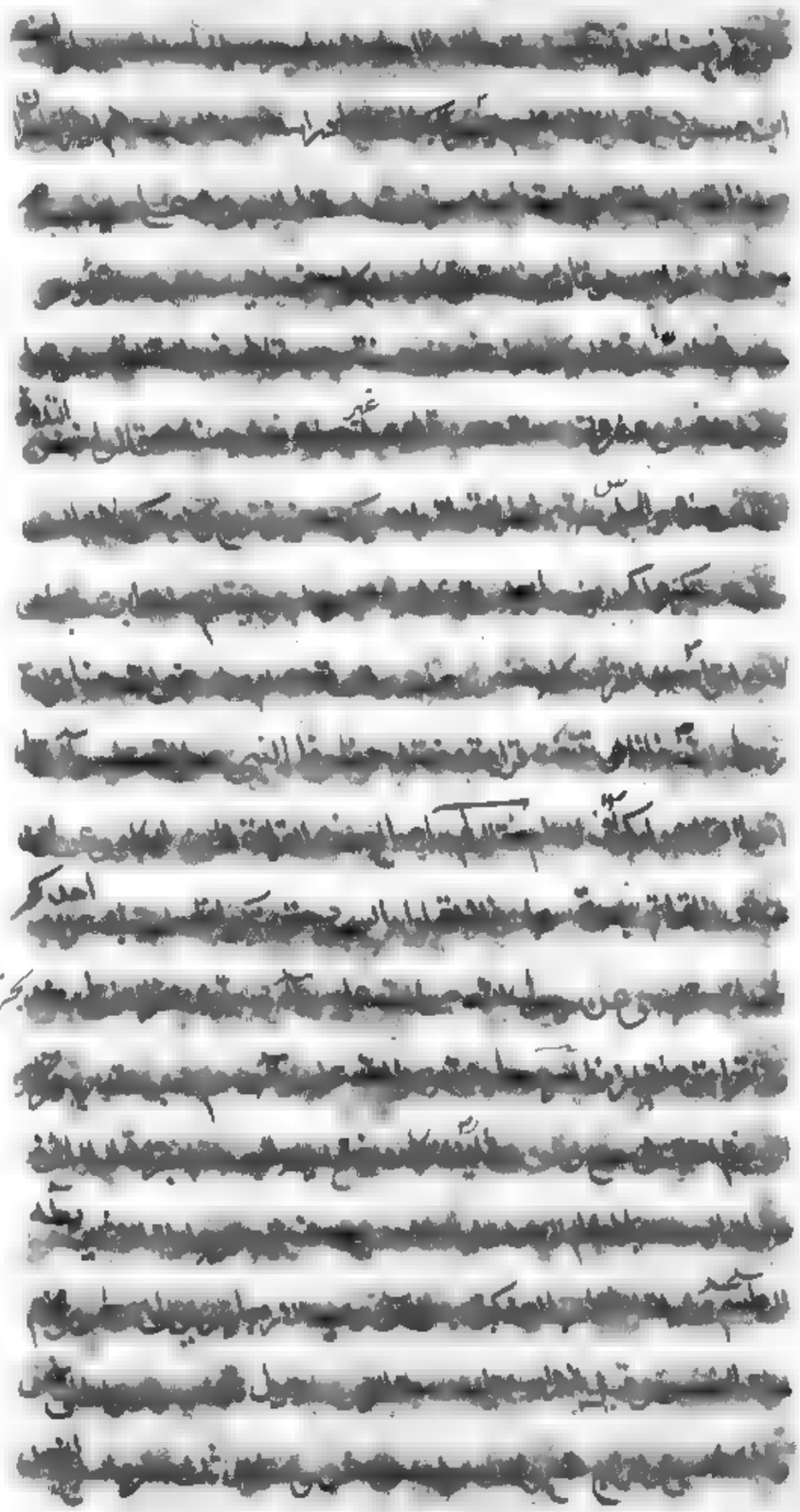

ليبعثوا

البقرة وال عمران وارتلهما واتدبرهما
احب الله من ان اقرء

فان لم تستطيعوا وعن صالح المري
قرات القران على رسول الله صلى الله عليه وسلم

النبي صلى الله عليه وسلم

وكان

اضع

القرآن

لاخبر

خشيت

ثابت

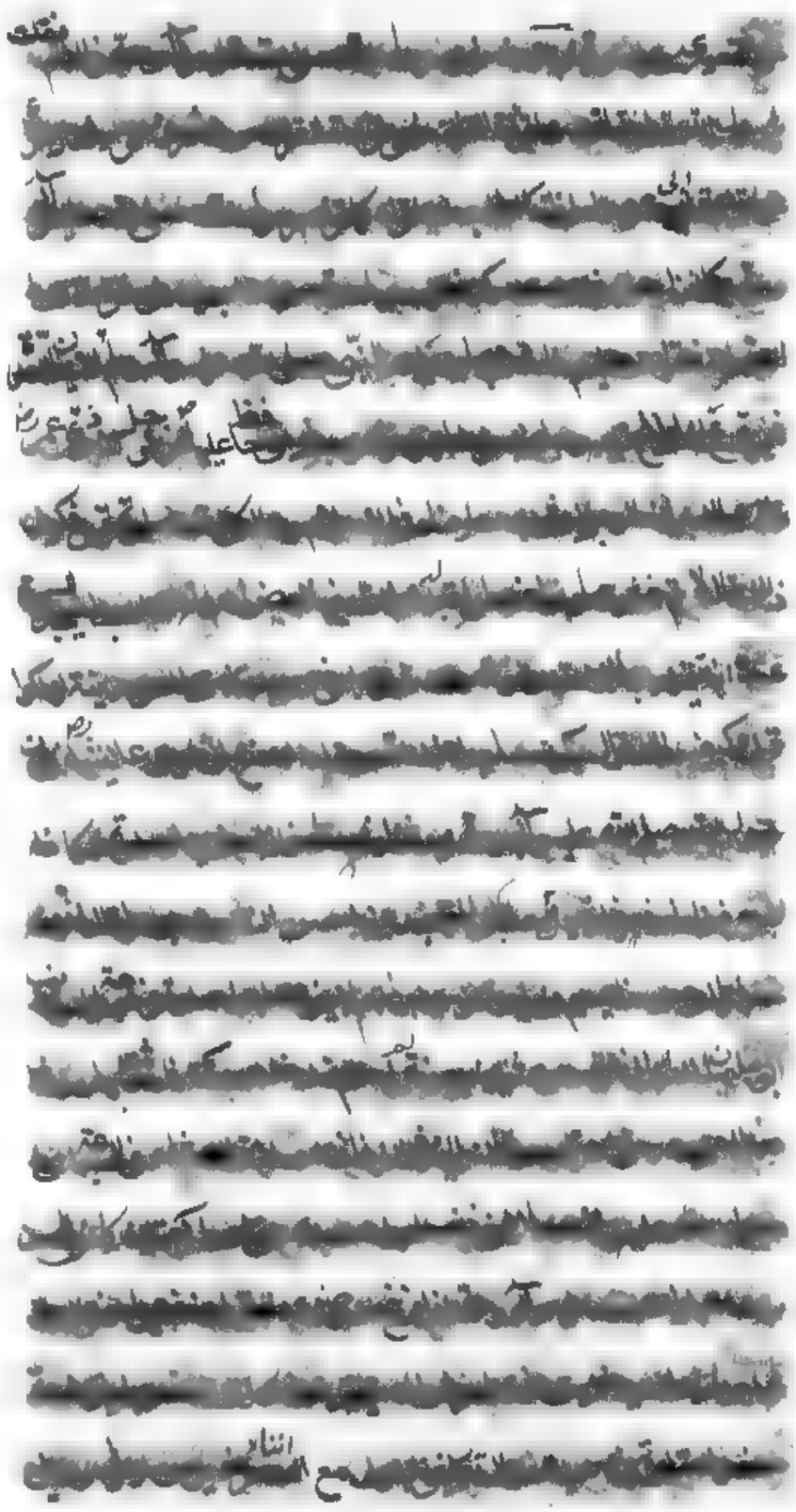

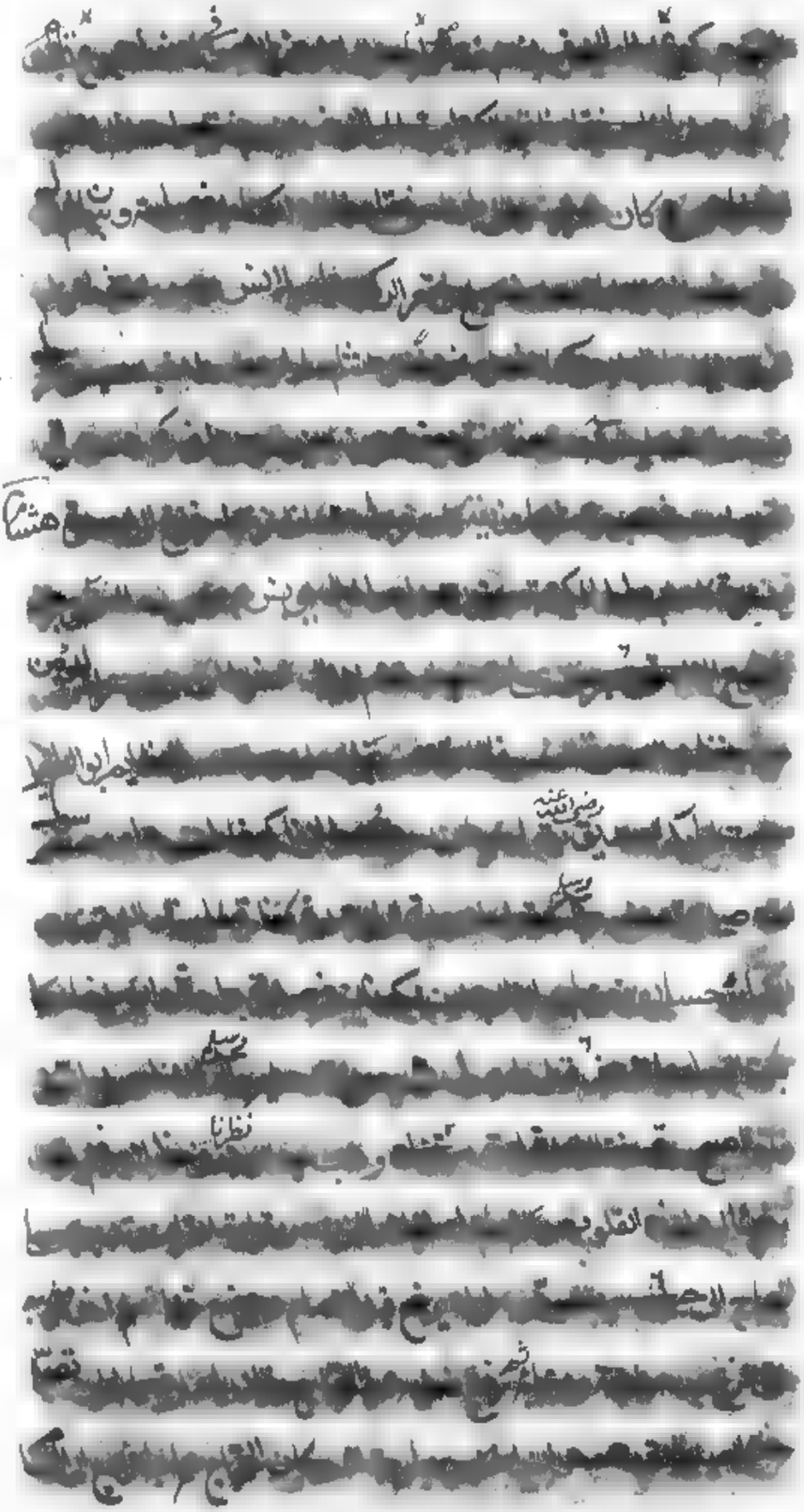

استخف

استخف باکفر البض

جابر

شنہاہ

جنب

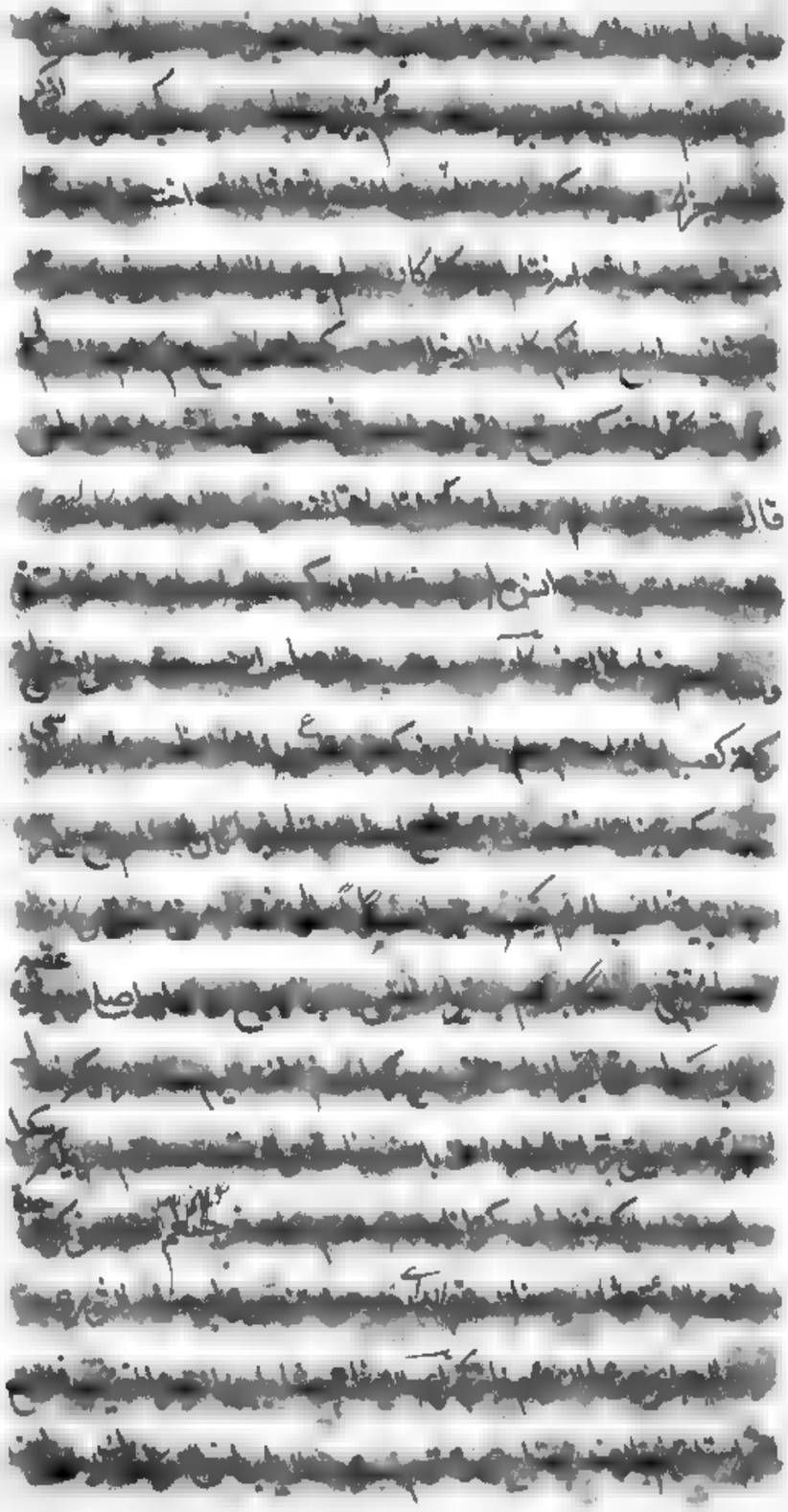

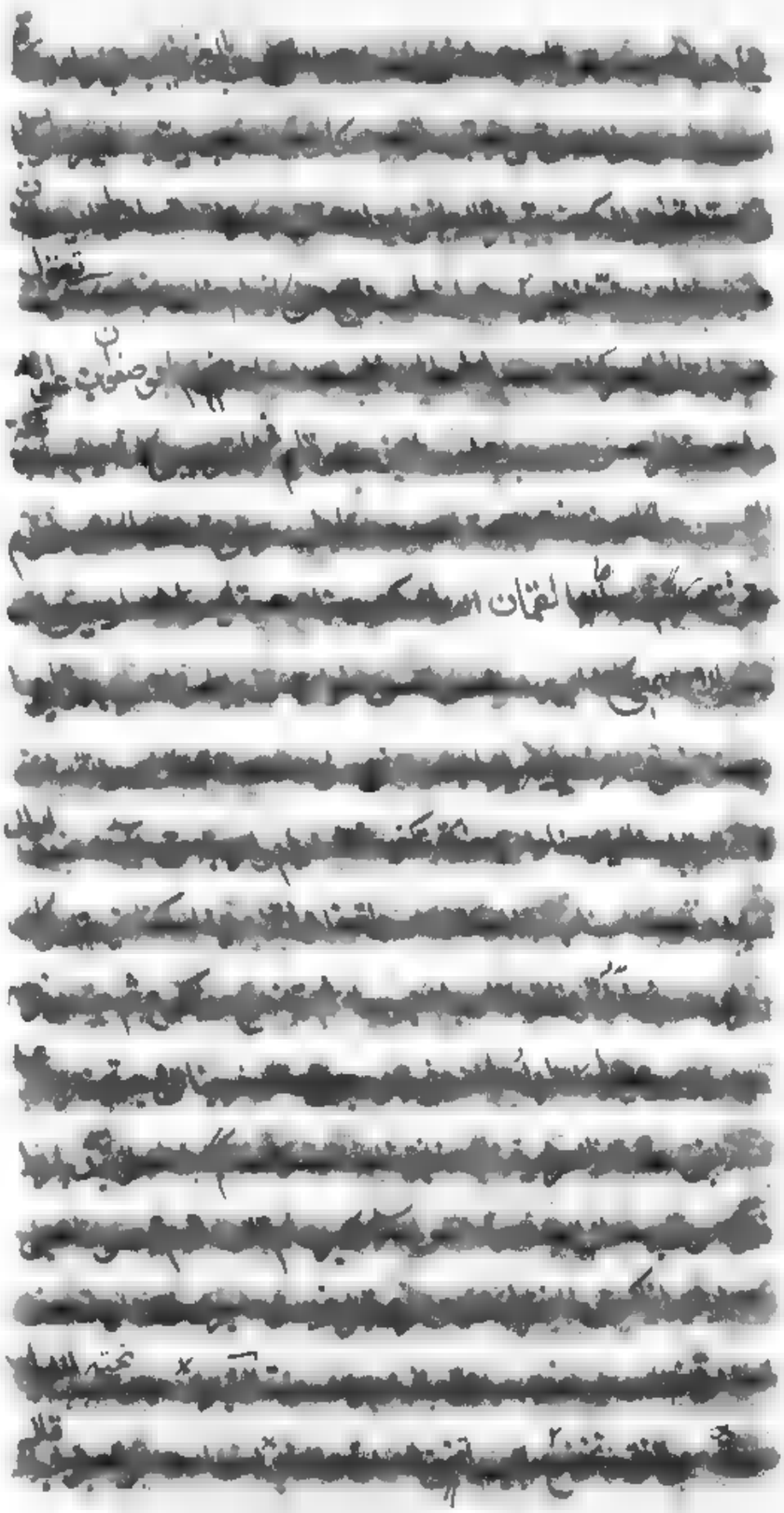

اصبر

ضبّه

العباد ×

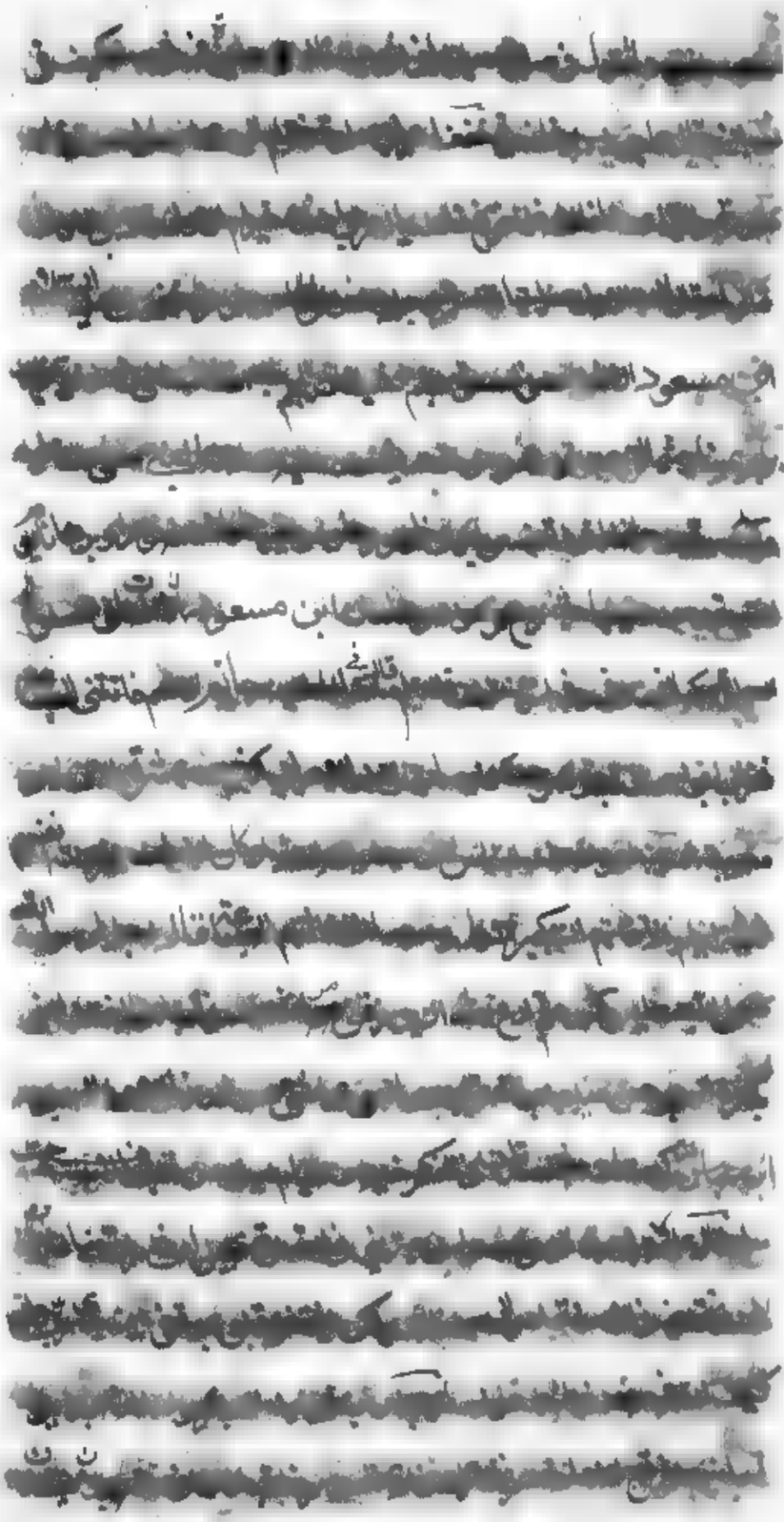

[illegible]
[illegible]
[illegible]
[illegible]
[illegible]
[illegible] جنت بجنة ابليس الشيطان فيها [illegible] عليها امير المؤمنين علي
صلوات الله عليه وآله وسلم تعاهدوا امر الصلاة وحافظوا عليها واستكثروا منها
وتقربوا بها فانها كانت على المؤمنين كتابا موقوتا الا تسمعون الى جواب اهل النار
حين سئلوا ما سلككم في سقر قالوا لم نك من المصلين وانها لتحت الذنوب
حت الورق وتطلقها اطلاق الربق وشبهها رسول الله صلى الله عليه وآله وسلم بالحمة
تكون على باب الرجل فهو يغتسل منها في اليوم والليلة خمس مرات فما عسى
ان يبقى عليه من الدرن وقد عرف حقها من المؤمنين الذين لا يشغلهم عنها زينة
متاع ولا قرة عين من ولد ولا مال يقول الله تعالى رجال لا تلهيهم تجارة ولا بيع
عن ذكر الله تعالى وكان رسول الله صلى الله عليه وآله نصبا بالصلاة بعد التبشير
له بالجنة لقول الله تعالى سبحانه وأمر اهلك بالصلاة واصطبر عليها وكان
يأمر اهله بها ويصبر عليها نفسه وكتب الى امراء البلاد اما بعد فصلوا بالناس
الظهر حين تفيء الشمس من مربض العنز وصلوا بهم العصر والشمس بيضاء حية
في عضو من النهار حين يسار فيها فرسخان وصلوا بهم الغداة والرجل يعرف وجه
صاحبه وصلوا بهم صلاة اضعفهم ولا تكونوا فتانين وعنه عليه السلام ان

المغرب حين يفطر الصائم
ويدفع الحاج وصلوا بهم
العشاء حين تتوارى الشمس
الى ثلث الليل وصلوا بهم

[illegible] فاختصروا

[illegible] على الله [illegible]

[illegible] حتى يكون [illegible]

[illegible] يقول [illegible]

[illegible] الصلوة [illegible]

بعد طلوع الشمس ويقول الصلوة خير من النوم فقالت النوم خير من الصلوة

مرة سكران يؤذن الفجر فجاء له [illegible] الارض وجعل يدوس بطنه فاجتمع عليه ردی الحنجرة

الناس فقال ما ابی رداءة صوته ولکن شماتة الیهود والنصاری بالمسلمین العباس

البصری لقد کانت مساجد کثیرة لم یکن فی اکثرها نظیر فلم یزل المسود [illegible]

الی انتصار مسجد ان الکبیر بدمشق منارته ابن [illegible] و یخطب وفی منبر البعیر ابو الدرداء

من وقعة الرجل اقباله علی حاجته کی یفتن علی صلوته وقلبه فارغ النبی صلی الله

علیه وآله وسلم صلوة علی اثر السواک افضل من خمس وسبعین صلاة بغیر سواک

حذیفه کان رسول الله صلی الله علیه وآله وسلم اذا قام یتهجد یشوص فاه بالسواک

وعنه صلی الله علیه وآله خیر خصال الصائم السواک وعنه السواک مطهرة للفم ومرضاة وسلم

للرب عز وجل لو علم الناس ما فی السواک لباتت مع الرجال فی لحافه علی صلوات الله

علیه وآله نقوا افواهکم طرق ربکم فنظفوها جعفر بن محمد الصادق علیه السلام لم قال

لنا کل من یری ناس انف عنهم تارک السواک والمتربع [illegible] والمستقصی من غیر

مصیبته والمترفع فی المکان الضیق والمتعزز بامامه وهو خلو من صلاح اعمالهم الملک

کالمختص [illegible] النبی صلی الله علیه وآله [illegible] یوم القیمة وسلم

کتب علی

رجل قرء القرآن ابتغاء وجه الله
وام قوما

على كثيب من مسك اسود وهم به راهبون ورجل اذن في مسجد يدعو الى الله تعالى
ويعبد الله ورجل اتى بر قوما في دنياهم يشغله ذلك عن عمل الاخرة وعنه صلى
الله عليه وآله وسلم يغفر للمؤذن مد صوته ويشهد له ما سمعه من رطب ويابس ابو هريرة رضه
اذان من غير صلوة لا يطلب عليه اجرا حسن يوم القيمة فوقف على باب الجنة
فقيل له اشفع لمن شئت انس قال رسول الله صلى الله عليه وآله وسلم اذا كان
يوم القيمة نادى مناد معاشر الانبياء فيوافي بعض معاشر المؤمنين المحشر فيجثو
على الركب ويجيئ صالح على ما فاقته ويجيئ بلال على ما فاتته من نوق الجنة ويحشر
انبياء فاطمة ع على ما فاتته الغضاب والقصواء حضرا على البراق خطوها عند اقصى
طرفها فينادي بلال بالاذان محضا بالشهادة حقا حقا حتى اذا بلغ اشهد ان
محمدا رسول الله صلى الله عليه وآله اشهد ان محمدا رسول الله صلى الله عليه وآله وسلم
يشهد به جميع الخلائق من الاولين والاخرين فيقبلت ممن قبلت وردت على من
مات عليه عدي بن حاتم صلى آلوا من كتب صلاة قط الا وقد من اخطئت لها
الحتها وملجأت الا وانا اليها بالاشواق عمار بن عبد لفيس لا تكن كعبد السوء
لا يأتي حتى يدعى ائت الصلوة قبل النداء على عليه السلام اذا مات العبد بكى
عليه مصلاه من الارض وصعد عمله من السماء النبي صلى الله عليه وآله وسلم
زكوة العبد الصيام وعنه عليه السلام للصائم فرحتان فرحة عند الافطار و
فرحة عند لقاء ربه وكيف وقوله تعالى كلوا واشربوا هنيئا بما اسلفتم في الايام الخالية

لكم بما اسلفتم

هي ايام صوم تركوا فيها الاكل والشرب سمعت امراة صوم يوم كفارة سنة فصامت
الى الظهر ثم افطرت وقالت تكفيني كفارة سنة انتهى قيل لمالك اتحب رمضان فقال
لا والله ما اتهنا بشهور ساير السنة من اجله فكيف احبته ابن الرومي رمضان بين شعبان
وشوال كخشبة بين دربتين اسلم مجوسي فنقل عليه الصوم فحول الى سرداب له وقعد ياكل
فسمع ابنه حسه فقال من هذا قال ابوك الشقي ياكل خبز غنمه ويفرغ من الناس
النبي صلى الله عليه وآله نحيت فصيام الطيب عما عليه السلام كم من صايم
ليس له من صيامه الا الظمأ وكم من قايم ليس من قيامه الا العناء حدثني يوم
الاكياس في افطارهم محمد بن اسحاق الطرسوسي وكان خليفا ملجما نهار الصيام
حلول الشظام وليل التراويح ليل البداء تمارض تعالك الطيبات وبعض التمارض
كل الشفاء وانكان لا بد من صومه فاكثر من الصوم بعد العشاء وان كنت لا تتحمل
المدام على الصوم بخمر وكماء ولا باس بالفطر نصف النهار اذا كنت ذا قوة يا لخفاء
يظن بالصوم حتى الرجال ومن دون صوم بلوغ النساء انا الطرسوسي طرا الهدى
وسوى التقى والاشقياء من اراد المداومة على الصيام ولا يدع تلك السحور
والقيلولة والدهن على راسه اراد يزيد بن الاسود العزو فقالوا له افطرت
فقال اني نفسي نفاتوني فوالله لا وطات لها اوشاء ولا اشبعها اشبعتها الطعاما حتى
تلحق بالذي خلقها ابو هريرة رفعه من افطر يوما في رمضان في غير رخصة رخصها الله لم
يقض عنه صيام الدهر الزهري عجبا الناس يتركوا الاعتكاف وكان رسول الله صلى الله
عليه وآله وسلم يفعل الشيء فيا يتركه ولم يترك الاعتكاف منذ دخل المدينة الى ان
فارق الدنيا وعن عطاء الخراساني مثل المعتكف كمثل عبد القى نفسه بين يدي الله يقول

لا ابرح حتى يغرم الاحنف بن قيس قدمت المدينة فبينا انا في حلقة فيها ملا من قريش
اذا جاء رجل احسن الشباب الظن الجسد فسلم عليهم فقال بشر الكانزين برضف يحمى عليهم
فيها في نار جهنم فيوضع على حلمة ثدي احدهم حتى يخرج على نغض كتفيه ويوضع
على نغض كتفيه حتى يخرج من حلمة ثديه تذبذب قال فوضع القوم رؤسهم فما رأيت
احدا منهم رجع اليه شيئا حتى قام فاتبعته حتى جلس الى سارية فقلت ما رأيت هؤلاء
الا كرهوا الذي قلت لهم قال ان هؤلاء لا يعقلون شيئا قال لي خليلي قلت من خليلك
قال ابو القاسم صلى الله عليه وسلم قال يا ابا ذر اترى احدا يبلغ حقيقة الايمان حتى
يحب لله ويبغض لله ويعمل لله ويرضى لله قلت يا رسول الله كيف لي بهذا قال
كيف بك اذا كان الناس يبنون مساجدهم ويزخرفونها كما زخرفت اليهود والنصارى
كنائسها قلت يا رسول الله كيف لي بهذا قال كيف بك اذا كان الناس يأكلون
الربا قلت يا رسول الله كيف لي بهذا قال كيف بك اذا كان الناس يتبايعون
بالدنيا قلت يا رسول الله كيف لي بهذا قال كيف بك اذا كان الناس يتبايعون
بالدين قلت يا رسول الله كيف لي بهذا قال كيف بك اذا كان الناس يتبايعون
بالكذب قلت يا رسول الله كيف لي بهذا قال كيف بك اذا كان الناس يتبايعون
بالخيانة قلت يا رسول الله كيف لي بهذا قال كيف بك اذا كان الناس يتبايعون
بالغدر قلت يا رسول الله كيف لي بهذا قال كيف بك اذا كان الناس يتبايعون
بالظلم قلت يا رسول الله كيف لي بهذا قال كيف بك اذا كان الناس يتبايعون
بالشهوات قلت يا رسول الله كيف لي بهذا قال كيف بك اذا كان الناس يتبايعون
بالحرام قلت يا رسول الله كيف لي بهذا قال كيف بك اذا كان الناس يتبايعون
بالباطل قلت يا رسول الله كيف لي بهذا قال كيف بك اذا كان الناس يتبايعون
بالزور قلت يا رسول الله كيف لي بهذا قال كيف بك اذا كان الناس يتبايعون
بالكذب قلت يا رسول الله كيف لي بهذا قال كيف بك اذا كان الناس يتبايعون
بالخيانة قلت يا رسول الله كيف لي بهذا قال كيف بك اذا كان الناس يتبايعون
بالغدر قلت يا رسول الله كيف لي بهذا قال كيف بك اذا كان الناس يتبايعون
بالظلم قلت يا رسول الله كيف لي بهذا قال كيف بك اذا كان الناس يتبايعون
بالشهوات قلت يا رسول الله كيف لي بهذا قال كيف بك اذا كان الناس يتبايعون
بالحرام قلت يا رسول الله كيف لي بهذا قال كيف بك اذا كان الناس يتبايعون
بالباطل قلت يا رسول الله كيف لي بهذا قال كيف بك اذا كان الناس يتبايعون
بالزور قلت يا رسول الله كيف لي بهذا قال كيف بك اذا كان الناس يتبايعون
بالكذب قلت يا رسول الله كيف لي بهذا قال كيف بك اذا كان الناس يتبايعون
بالخيانة قلت يا رسول الله كيف لي بهذا قال كيف بك اذا كان الناس يتبايعون
بالغدر قلت يا رسول الله كيف لي بهذا قال كيف بك اذا كان الناس يتبايعون
بالظلم قلت يا رسول الله كيف لي بهذا قال كيف بك اذا كان الناس يتبايعون
بالشهوات قلت يا رسول الله كيف لي بهذا قال كيف بك اذا كان الناس يتبايعون
بالحرام قلت يا رسول الله كيف لي بهذا قال كيف بك اذا كان الناس يتبايعون
بالباطل قلت يا رسول الله كيف لي بهذا قال كيف بك اذا كان الناس يتبايعون
بالزور قلت يا رسول الله كيف لي بهذا قال كيف بك اذا كان الناس يتبايعون
بالكذب قلت يا رسول الله كيف لي بهذا قال كيف بك اذا كان الناس يتبايعون
بالخيانة قلت يا رسول الله كيف لي بهذا قال كيف بك اذا كان الناس يتبايعون
بالغدر قلت يا رسول الله كيف لي بهذا قال كيف بك اذا كان الناس يتبايعون
بالظلم قلت يا رسول الله كيف لي بهذا قال كيف بك اذا كان الناس يتبايعون
بالشهوات قلت يا رسول الله كيف لي بهذا قال كيف بك اذا كان الناس يتبايعون
بالحرام قلت يا رسول الله كيف لي بهذا قال كيف بك اذا كان الناس يتبايعون
بالباطل قلت يا رسول الله كيف لي بهذا قال كيف بك اذا كان الناس يتبايعون
بالزور قلت يا رسول الله كيف لي بهذا قال كيف بك اذا كان الناس يتبايعون

حالا من المتقدم والمتاخر عليها اقبح امرا من المسرع وان هم بحلها بها الا هالة عما جنته
ام نار الصدقة صداق الجنة قيل الشيء ما يجب في مائتي درهم فقال الامام من اشترع
خمسة دراهم واما من جهة الاخلاص فالكل عند ان تابروا الله بالصدقة ترجوا
كان ايوب السختياني يودي زكاة ماله في كل سنة مرتين ويقول اختلفوا عني فيد فيها
مرة الى المساكين ومرة الى العلم ودخلت امراة مشلاء على عائشة رضي الله عنها عن مثلها
فقالت كان ابي يحب الصدقة وما هي تبغضها فلم تتصدق في عمرها الا بقطعة شحم
وخلقة انزوايتها في المنام كان القيامة مقامت وكانها قد عظمت عورتها بالحلقة
وفي يديها الشحمة تليسها من الحشر فذهبت الى اب وهو على حافة حوض تسيق
الناس فخطفت منه قدح ماء فسقيته اي فودي من غوق الامن سقاها فشكل
الله يدها فانبتهما كما تراين وقف سليمان على امراة تنفض فقامت فوضعت احدى
رجليه ثم بكرت الى زوجها في مزرعة فوضعت ولدها وقامت الحاجة لها فاختلسه
الذيب فوقفت وقالت يا رب ولدي كنت اتى آت اخذ بحق الذئب فاستحيت ان
من فيه بغير اذني ولا صبرت له قال لها هذه اللقمة بتلك اللقمة التي وضعتها في فم
السايل عشش قرشان في شجرة في دار رجل فلما حضرت فراخه بالطيران زنت امراته
الورشان احدهما فقعد ذلك سرا فاشتكى الى سليمان عليه السلام وقال يا رسول الله صلى الله
عليه وآله اردت ان يكون لي الا فيد كرهت الله من بعدي فوجر الرجل ثم اخذ هذا
امراته فاقام الورشان الشكوى فقال الشيطانين اذا رايتماه يصعد الشجرة فشقاه
كسرة بنصفين فلما راياه يصعدها اعرض عنه سليمان فذهب واطعمه كسرة من خبز
شعير ثم صعد فاخذ الفراخ فشكاه الورشان فقال الشيطانين فقال لا اعترضنا

ملكان يراخذا بعنقنا فراحا ناتى المنافقين امر رسول الله صلى الله عليه وآله وسلم
عليهما ان يقسم شاة فقالت يا نبى الله ما بقى منها غير عنقها فقال صلعم كلها بقى غير
عنقها ومنه قوله يبكى على الذاهب من ماله وانما يبقى الذى يذهب التخفى
كانوا يرون ان الرجل المظلوم اذا تصدق بشئ دفع عنه لما بلغ عبد الرحمن بن ابى
بكر ظهور رسول الله صلى الله عليه وآله وسلم كسر جفانها سبعا لعشرة بسهم فوافق
واقبل الى رسول الله صلى الله عليه وآله وسلم مسلما وقال انبعث من رسول الله صلى الله
عليه وآله وسلم اذ لجاء بالهدى وخلفت نواضا بارضوان شددت عليه شده فرميته
كان لم يكن والدهر ذو حدثان فالراية الله اظهر فينا احببت رسول الله صلى
الله عليه وآله وسلم حين دعانى فاصبحت لله سلام ما عشت ناصرا ولقيت فيه
كلكلى وجيرانى فمن مبلغ سعدا لعشيرة انى شربت الذى يبقى بلى فان كان الرجل
يضع الصدقة ويمثل قايما بين يدى الفقير يساله فتواها حق يكون هو فى صورة
السايل وكان بعضهم يبسط كفه ليا خذ الفقير الصدقة ويده فى يد النبى صلى الله
عليه وآله وسلم ما احسن عبد الصدقة الا احسن الله الخلافة عما كتبه وعنه ما الصدقة
تسد سبعين بابا من الشر وعنه رد واسئلة السايل ولو بمثل راس الطرمس الطعام العظام
عيسى عليه السلام من رد سايلا خايبا لم تغشى الملائكة ذلك البيت سبعة ايام
كان بنى اصوكا يكلى خصلتين لى غنى كان يضع خطوه بالليل ويجزه بيده
فكان ينالون المسكين بيده وعنه ملعن مسلم يكسو مسلما الا كان فى حفظ الله صلعم عليه
منه رقعة مروه بن زيد تصدقت عايشة بخمسين درهما فرقع عمد العزيز بن عمر ٢ وان درهما
الصلوة يبلغك نصف الطريق والصوم يبلغك باب الملك والصدقة تدخلك عليه

خرج الربيع بن خيثم في ليلة ثانية فرأى مسيلمة وعليه يونس من خز فاعطاه ثيابه وتلا
قوله تعالى لن تنالوا البر حتى تنفقوا مما تحبون وكان يصنع الطعام الطيب للضيف
ويأتي بجار بمصاب فيذوقه فيقولون له هذا لا يدري ما يأكل فيقول لكن الله
يدري ما يأكل فيقولون لكن الله يدري ابن مسعود ان رجلا عبد الله سبعين
سنة ثم اصاب فاحشة فاحبط عمله ثم مر بمسكين فتصدق عليه فغفر
الله له ورد عليه عمله ستين سنة يحيى بن معاذ ما اعرف حبة تزن جبال
الدنيا الا الحبة من الصدقة عمر ان الاعمال تباهت فقالت الصدقة انا افضلكن
كان عبد الله بن عمر يتصدق بالسكر ويقول سمعت الله يقول لن تنالوا البر حتى تنفقوا
مما تحبون والله يعلم لي احب السكر عبيد بن عمير بشر الناس يوم القيامة جوعا
ما كانوا قط واعطشه ما كانوا قط واعراه ما كانوا قط فمن اطعم لله اشبعه الله
ومن سقى لله سقاه ومن كساه لله كساه الله الشعبي من لم يرفقه اخرج الى
الصدقة تعن الفقير الى صدقة فقد ابطل صدقته وضرب بها وجهه فضيل بلغني
ان رجلا وامرأته كان يعيشان بهم فربما فاطلق به الى السوق ليبيعه فيأتيه بدرهم
ثم مر برجلين يختصمان وقد ياخذ الشعير هما فسأل فيما يختصمان فقيل في درهم
فدفع درهمه اليهما وفرق بينهما فقالت امرأته اصبت وفقت فذهب اليهم الآخر
بمثله فباع عليه فلقيه بايع سمك بارد عليه فاشترا عامته بفرد فوجد في امرأته
فيها درة في بطنها فجاء بها بمائة وعشرين الفا فقال سلوني عما بدا لكم فقال طراه فذهب
ثم رجع وقال انا رسول الله ربك قد ابتلاك بالضر آخر فوجد له صبورا كريما وفي
الستر آخر فوجد له شكورا كريما واعطاه بالدرهم الذي تصدق به اربعة وعشرين

عمل سبعين

قيراطا بعدد كل منها قيراطا واحدا وبعدد كل ثلثة وعشرين قيراطا يعطيها في الاخرة الحسن
ابن صالح ابن حي اذا جاءه سايل فان كان عنده ذهب او فضة او طعام اعطاه فان لم يكن عنده
اعطاه ذهبا او غيرها ينتفع به فان يكن اعطاه كفنا او خرج بابرة وخيط بان يخيط
وقع بها ثوبه اعني ثوب السايل ووقف على بابه سايل بالليل ولم يجد شيئا فاخرج
اليه قصبة فاراها شعرا فاخذها وتبلغ بها الى ابواب الناس لعلم يعطونه الربيع
ابن خيثم ما كان يتصدق الا بزعيف صحيح ويقول اني لاستحيي ان يكون صدقتي كبيرا
النبي صلى الله عليه وآله استعرضوا اضحاياكم فانها مطاياكم على الصراط ووجه رجل سلموا سمنوا
ابنه في تجارة فغضت له الشهور ولم يقف له على خبر فتصدق بزعيفين ولم يرخ ذلك
اليوم فلما كان بعد سنة رجع ابنه سالما ليحا فسالة هل اصابه بلاء فقال غرقت
السفينة بنا في وسط البحر وغرقت فاذا انا بشابين في لحاف اتى فطرحاني على الشط
وقال لوالدك هذا بزعيفين فكيف لو تصدقت بزيادة في الحديث ان ادم لما قضى
مناسكه لقيته الملائكة فقالت بر حجك يا ادم لقد حججنا هذا البيت قبلك بالفي
عام وفيه ان الله ينظر لكل بيت الى اهل الارض فاول من ينظر اليه اهل الحرم واول
من ينظر اليه من اهل المسجد الحرام فمن راه طايعا غفر له ومن راه عاصيا غفر له اهل الحرم ٢
ومن راه قايما مستقبل الكعبة غفر له مجاهد ان الحاج اذا قدم مكة تلقتهم الملائكة
فسلموا على ركبان الابل ومصافحوا ركبان الخيل واعتنقوا المشاة اعتناقا كان من
سنة السلف ان يشيعوا الغزاة وان يستقبلوا الحاج ويقبلوا بين اعينهم ويسالوهم
الدعاء لهم ويبادروا ذلك قبل ان يتدنسوا بالاثام النبي صلى الله عليه وآله وسلم
ان الله قد وعد هذا البيت ان يحجه في كل سنة ستماية الف فان نقصوا كملهم الملك

الله بالمدينة ومكة وان الكعبة يجيئ كالعروس المزفوفة وكل من حجها يتعلق باستارها يسعون
حولها حتى تدخل الجنة فيدخلون معها في الحديث ان من الذنوب ذنوبا لا يكفرها
الا الوقوف بعرفة وفيه اعظم الناس ذنبا من وقف بعرفة فظن ان الله لم يغفر
له وفيه استكثروا من الطواف بالبيت فانه اقل شئ تجدونه في صحفكم يوم القيمة
واغبط عمل تجدونه لبعض السلف اذا وافق يوم عرفة جمعة غفر لكل اهل عرفة
وهو افضل يوم في الدنيا وفيه حج رسول الله صلى الله عليه وآله وسلم حجة الوداع
وكان واقفا اذا انزل قوله تعالى اليوم اكملت لكم دينكم واتممت عليكم نعمتي و
رضيت لكم الاسلام دينا قال اهل الكتاب لو نزلت فينا علينا هذه الاية لجعلنا ايامها
عيد فقال عمر رضي الله عنه اشهد انها نزلت في يوم عيدين اثنين يوم عرفة ويوم جمعة معا
رسول الله صلى الله عليه وآله وهو واقف بعرفة كان بدوي يخاصم حليفا عند
منصرف الناس فقيل له اتخاصم رجلا من الحاج فقال نعم لكيما يغفر الله ذنبه ويرجع
قد حطت عليه ذنوب كان سعد بن وهب وهو عما البطاح فدخلت قبله عرفة فجعل ما شاء الله
يجهد فقال قد ما عورام هذا الكثيب واطرقا الاعز من ماء القليب رب يوم رحمتها
فيه عما قصق الدنيا وفي واد خصيب فاحسما ذاك الجد واصبرا وعد لي كل
من نصيب قيل لامراة ما يمنعك ان تدخلي الكعبة فقالت والله ما رضي لطوافي
فكيف ادخل بها الكعبة مكحول قلت للحسين اني اريد ان اخرج الى مكة فقال لا تحجن
رجلا يكرم عليك فيقطع الذي بينك وبينه عبد الله بن عباس ردت الحج فاتاني ابن
عون فقال احفظ عني خلتين عليك بحسن الخلق والبذل فرايت كان حمادا ابن زيد
اتاني بخلتين وقال احداهما اليك ابن عون فقلت هو مهما قال ليس دونها قيمة خرج

اعشى

اعشى طي وبشار ابن برد حاجبين فزارة فتشهيا خمرها فاقاما بها يشربان وقضيا
الحج فقال الاعشى المرتزق وبشار ايجها وكان الحج من خير التجارة خرجنا طالبي سفر
بعيد فصار بنا الشغل الى زرارة فاب الناس قد حجوا وبرد وابنا الموفقين من الخسارة
قال عمر بن ابي الحداني لما قضى مناسكه اسند ظهره الى الكعبة ثم وجه الى البيت مازلنا
نضل الدعوة ونشد لك الرزى ونصعد لكة ونهبط وادياً ونخفض الرض ونرتفع
اخرى حتى اتينا الا غير محجوبين فليت شعري بم يكون منصرفنا اذنب مغفور
فاعظم بها من نعمة ام بعمل مردود فاعظم بها من مصيبة فيا نفس اليه قصدنا
ويحك انفنا الرجع ملقى الوفد بفنائك فقد اتيناك بامعراة جلودها زايلتها اسنمتها
بقية اخفافها وان اعظم الرزية ان نرجع وقد اكتفينا الخيبة الام وان
للزايرين حقاً فاجعل حقنا عليك غفران ذنوبنا فانك جواد ماجد لا يقصدك
بادي طلبت نايل ولا يخيبك سايل عبد العزيز بن ابي رواد جاور بهذا البيت
ومحجة سنين ستين سنة محجة فما رفعت رجلي على شيء من اعمال البر فرجت منه في سبيت نفسي
الا وجدت نصيب الشيطان فيه اوفر من نصيب الله عز وجل حجة جميلة نبت ناضر الله بها
ابو محمد بن حمدان اخت ابي بكر بن عبد الموصلية صارت تاريخا مذكورا حجت سنة
سبع وثمانين وثلثمائة فسقت اهل الموسم كلهم السويق بالطبرزد والثلج واستعجب
العقول المزروعة في المراكز على الجمال واعدت خمسمائة راحلة للمنقطعين ونثرت
على الكعبة عشرة الف دينار ولم تستصبح فيها وعندها الا بشموع العنبر واعتقت
ثلثمائة عبد ومائتي جارية واغنت الفقراء والمجاورين عمر بن حيان الضرير كان
الحجيج اذا لقوا بوادي ولم يجدوا عنده سواكا ولا نعلا اتونا فاذا جاء وقت الرحيل

ولا وضعوا في كف طفل لنا مقلا قيل لمدفنها عندك من الذ الحج قالت التلبية ابو
سليمان الله الذي ما يعجبني الرجل يحيي حجه لما بقي ادم البيت قال يا رب ان لكل
عامل اجرا فما اجر عملي قال اذا طفت به غفرت لك ذنوبك قال زدني قال حببته
قبلة لاولادك قال زدني قال حببته قبلة لكل واحد قال زدني قال اغفر لكل من استغفر
من الطايفين بهذا البيت الحديث من اولادك قال يا رب حسبي قيل للحسن ما الحج
المبرور قال ان ترجع زاهدا في الدنيا راغبا في الاخرة ابو السمان اذا حججت بمال اصله
دنس فما حججت لكن حجة العبد لا يقبل الله الا كل طيبة ما كل من حج بيت الله مبرور
على صلوات الله عليه وفرض عليكم حج بيته الذي جعله قبلة للانام يا بهون اليه
اللهم اجعله علامة لتواضعهم لعظمتك واذعانهم لعزتك واختان من خلقك سهاعا الحمام
اجابوا دعوتك وصدقوا كلمتك ووقفوا مواقف انبيائك وتشبهوا بملائكة المطيفين بعرشك
يحرزون الارباح في متجر عبادتك ويتبارون نحو موعد مغفرتك جعله الله سلاما
والعايدين حراما كان ابو معكب الاسدي يحج كل عام في الجاهلية ويعتمر في
ذلك يقول لحج حرام الله وعمرة نقل ملم منذ حييا ودام لي سندا ويترك الناس حجهم و
كيف بحجهم اذا لم تعد واشهد اعرابي عند حاكم فقال المشهود عليه اتقبل منه شهادته
وله من المال كذا ولم يحج فقال الاعرابي بلى والله حججت كذا مرة فقال سلوه اصلحك الله
عن مكان زمزم فسألوه فقال الى حججت فيه ان يحفر زمزم قال ابن جريج ما ظننت ان
الله ينفع احدا بشعر عمر بن ابي ربيعة حتى سمعت وانا باليمن منشدا ينشد بابيات
فقلت لها اي غير معتبة ما اردت بطول المكث في اليمن ان كتبتها وانت ذنبا
رضيت به فما اخذت يترك الحج من ثمن فركبني ذلك على الخروج الى مكة فحججت

الحاج

الحاج وحجبت معه فمرض ابو حازم امرأة جاءت فرقت في كلامها فقال لها يا امة الله البست
حاجة اما تخافين الله فصرفت عن وجهها فاذا هي احسن الخلق فقالت ان لمن اللواتي
قال فجاءت الحارث ابن ابي ربيعة اما طلت كساء الخز عن خز وجهها وردت على الحسن
برد امها لك من اللاتي لم يحجن بيتين حسبة ولكن ليقتلن البرئ المغفلا فقال لها
اسأل الله ان لا يعذبك بهذا لوجه بالنار فبلغ ذلك سعيد بن المسيب فقال
رحمه الله لو كان من عرق عبد العزيز لقال اعرق بإذن الله ولكنه طرق
عباد الحجاز حج مسروق من الكوفة فلم يتم من سفره الا سلاحها قال الحسن لعطوف بن
عبد الله ابن اسخير عظ اصحابك فقال اخاف ان اقول مالا افعل فقال الحسن
يرحمك الله وانا افعل ما القول يود الشيطان انه ظفر بهذه منكم فلم يأمر
احد بمعروف ولم ينه عن منكر عمد فتيان من قومهم عمرو بن الجموح الانصاري فانطلقا
اسلما فقيل الى ضمنه فكسره وقزفوا به كلبا ميتا والقوه في بئر فقال تالله لو كنت
الها لم تكن انت وكلبك وسط بئر فوثب على صلوات الله عليه وما اعمال البر
كلها عند الامر بالمعروف والنهي عن المنكر الا كنفثة في بحر لجي وان فضل ذلك كله
كلمة عدل عند سلطان جائر وعنه صلى الله عليه وآله وسلم اياكم والفرقة فان
الشاذ من الناس للشيطان كما ان الشاذ من الغنم للذئب الا من دعا الى هذه الشعار
فاقتلوه ولو كان تحت عمامتي هذه متفق عليه وعن الخوارج وعنه عليه السلام
ان قوما عبدوا الله رغبة فتلك عبادة التجار وان قوما عبدوا الله رهبة فتلك
عبادة العبيد وان قوما عبدوا الله شكرا فتلك عبادة الاحرار وشكى نبي
من الانبياء في بيت المقدس الى ربه فقال يا رب لو اتي الجوع والعرى البرد واهلكني

القصل فاوحى الله اليه اما ان خوان هديتك الاسلام حتى تشكو معاذ بن جبل رفعه
ما من مسلم بيت عاذكر ظاهرا فيصار من الدين فيسأل الله خيرا من الدنيا الا اعطاه
في توابع الكلم طهرت قال بساويك لولا انك تحسبه بساويك كان
عاصم الدافع القراءة قال قبلها كل يوم اجعتم في اجر منقوص وعمل محفوظ والموت
في رقابكم والنار بين ايديكم وما ترون من ذاهب كله وكانما ما مضى لم يكن فتوقعوا
قضاء الله في كل يوم انه لا بد منه وليتظر امرء ما قدم لغد فانه محاسب عليه وكل
ما هو آت قريب والبعيد الذي ليس بآت مر بصلة بن اشيم رجلا قد اسبل ازاره
فلما رآه قال يا ابن اخي ارفع ازارك قال نعم ونعمتين ثم قال اصلا كان امثل
اما اخذكم اياه باستنكم عمر بن حبيب من اراد الامر بالمعروف والنهي عن المنكر
فليوطن نفسه قبل ذلك على الصبر على الاذى وليثق بالثواب من الله فانه
من يثق بالثواب لم يجد مس الاذى الحسين بن علي الناس عبيد المال
والدين لعق على السنتهم يحوطونه ما درت به معايشهم فاذا محصوا بالابتلاء
قل الديانون بلغ عثمان رضي الله عنه ان قوما عابوا حشة فاتاهم وقد تخوفوا
نحو الله واعتق رقبة كان علي بن عبد قيس يصلي كل يوم الف ركعة وكان يقول
لنفسه قومي يا لوى لا سوءة فما رضيتك الله ساعة قط ونزع رجل من اصحابه
بالشر خوف البعير ثم يتلوى كما يتلوى الحية على المقلى ثم يقول فيلوى اللهم ان
النار قد منعني النوم فاغفر لي ابو هريرة ابو هريرة واسد بن وداعة من نام على وضوء
كان فراشه مسجد الرسول نومه لم يصح حتى يصبح ومن نام على غير وضوء كان

وانشقه حجاب من مسه لم يمس قط حتى يصبح ومن سلم على غير وضوء كان فواشه
قهرا
لموته وكان كالجيفة حتى يصبح كان عمر بن عبد العزيز يصلي على نفسه وقد
طرح على موضع سجوده ثوبا اول من كسا الكعبة الديباج عبد الله بن الزبير وكانت
كسوتها المسوح والانطاع وانكان يطيبها حتى يجد ريحها من داخل الحرم سمع عامر بن
عبد الله بن الزبير المؤذن وهو يجود بنفسه ومنزله قريب من المسجد فقال خذوا
فقال
بيدي فقيل له انك عليك اسمع داعي الله ونحن لا نسمع داعي الله واجيبه فاخذوا بيده ونحن لا نسمع
ركعة ومات وكان عامر متوجها الى القبلة يدعو وكان بعد العصر فتح بها ابراهيم بن هشام
فلم يزل
المخزومي امير المدينة وكان جبارا مهيبا فسلم عليه فلم يستتم فخافوا عليه وكلموه
فقال اظن بني يقبل علي ان مقبل على الله واقبل عليه كلا والله كان حكيم بن حزام
هشام فاعرض عن الله
يقيم عشية عرفة مائة بدنة ومائة رقبة فيعتق رقاب عشية عرفة وينحر البدن
يوم النحر وكان يطوف بالبيت فيقول لا اله الا الله وحده لا شريك له نعم الرب
ونعم الاله اعبده واحتاله ثم دفع رسول الله صلى الله عليه وآله وسلم مفتاح الكعبة
يوم الفتح الى عثمان بن طلحة بن ابي طلحة من بني عبد الدار والى شيبة بن عثمان
قدم
وقال خذوها يا بني ابي طلحة خالدة بارة لا ياخذها منكم الا ظالم كان حيا
من قريش عاموه ففضل عليهم في الجاهلية طلحة بن عبد الله بن عبد العزى بن عوف
انفسكم
قدم منهم
عاقبتموه فقال انم فضلتموه علينا انفسهم حين قدموه للصلوة في طريقكم وهي
افضل عمل الخير كان سعد بن ابي وقاص اذا اتت الستة نظر الى ماله فاخرج
ثلثه فتصدق به كان لطلحة بن عبيد الله ضيعة بخمسين الفا وتصدق بها في يوم
كان
الى صلوة الجمعة في قيس وقوع محمد بن المنكدر بستة من المال فجيء به فقيل له انج

بالدين فقال لم الحج اقض الذين كان عبد الله بن عمر يحفظ ما سمع من رسول الله صلى
الله عليه وآله وسلم وان لم يحضره من حضره فعلا او فعل وكان يتبع اثاره في كل مكان
صلى به وكان يعترض براحلته كل طريق يمت بها ويقول لعل اخرى ان يقع اخفاف
راحلتي على بعض اخفاف راحلة رسول الله صلى الله عليه وآله وسلم وشهد مع رسول الله صلى الله
عليه وآله وسلم حجة الوداع موقف معه بعرفة فكان كلما جج ذهب فوقف ذلك الموضع
لا يعدوه وكان يحج كل عام فحج عام قتل ابن الزبير مع الحجاج وكتب اليه عبد الملك
في الحج موقف ابن عمر ان لا يخالف ابن عمر حيث كان يقف وكان الموقف بين يدي الحجاج فامر من يحسن
به حتى نفرت ناقته وذهب الى ذلك الموضع ففعل به مرة اخرى وذهب اليه فثقل
على الحجاج فامر رجلا كان معه سوء بمسمومة فلصق به عند الافاضة فامر بها فقتله
فمرض منها ومات وعاده فقال له من بك يا ابا عبد الرحمن فقال الله ان لم اقتله فقال
انت قتلني خرج عمر الى حائط له فوجع وقد صليت العصر فقال حائط على المسلمين
يقول صدقة وذلك لقوت الجماعة محمد بن كعب القرظي سمعت عليا عليه السلام يقول
والذي لا اله الا هو ما بطئ على عهد رسول الله صلى الله عليه وآله وسلم من الجوع وان
الف صدقت اليوم اربعون الف دينار عبد الله بن عباس مرض الحسن والحسين عليهما السلام
وهما صبيان فعادهما رسول الله صلى الله عليه وآله وسلم ومعه ابو بكر وعمر فقال
عمر يا ابا الحسن لو نذرت في ابنيك نذرا فان الله عافاهما وهم قال اصوم ثلثة ايام شكرا
لله وكذلك قالت فاطمة عليها السلام وقال الصبيان عليهما السلام نحن ايضا
نصوم ثلثة ايام وكذلك قالت جاريتهم فصحت رضي الله عنها فالبسهما الله عافيته فاصبحوا
صياما وليس عندهم طعام فانطلق علي عليه السلام الى جار له يهودي يسمى شمعون

فاخذ صرة صوف تغزلها فاطمة عليها السلام بثلثة اصوع شعير فحملت وطحنوا
جاء يوم مسكين فاتوه به فجعلوا جيا عليل صومهم حتى نزلت ويطعمون الطعام على
حبه محمد بن الحنفية حكم سايل اخر رسول الله صلى الله عليه وآله وسلم فسالم فقال
هل سالت احدا من اصحابي قال لا قال فات المسجد فسلم فسالهم فلم يعطه شيئا
فرجعا عليه السلام فسالهم وهو راكع فناوله يده فاخذ خاتمه ابو الطيب رايت عيا عليه
السلام يدعو اليتامى فيطعمهم العسل حتى قال بعض اصحابه لو ددت اني كنت يتيما محمد
بن الحنفية كان ابي يدعو قنبرا بالليل فيحمل دقيقا وتمرا فيمضي به الى بيوت قد
عرفها ولا يطلع عليه احدا فقلت يا ابت ما يمنعك ان تدفعه اليهم نهارا قال يا بني
ان صدقة السر يطفئ غضب الرب روى الحسين بن علي عليهما السلام يطوف
بالبيت ثم صار الى المقام فصلى ثم وضع خده على المقام فجعل يبكي ويقول عبيد
ببابك سائلك ببابك مسكينك ببابك يردد ذلك مرارا ثم انصرف فمر بمساكين
معهم فتق خيز يا كلون فسلم عليهم فدعوه الى طعامهم فجلس معهم وقال لولا انه صدقة
لاكلت معكم قوموا الى منزلي فاطعمهم وكساهم وامرلهم بدراهم غسل علي بن الحسين
عليه السلام فراى على ظهره نحولا فلم يدر ما هي فقال مولى له كان يحمل بالليل
على ظهره الى الارامل اليتيمات المستورين الطعام فاذا فقدت له دعى لكفك
قال لا احب ان يتولى ذلك غيرك قيل لجعفر بن محمد عليهما السلام الرجل
يكون له الحاجة يخاف فوتها يخف الصوم قال لا اعلم ان حاجته الى الله
يصلي فيه حج عبد الله بن جعفر ومعه ثلثون راحلة هو يمشي على رجليه حتى
وقف بعرفات فاعتق ثلثين مملوكا وحملهم على ثلثين راحلة ولم يحج بثلثين الفا

خويدمك ببابك

ثم قال لهم

وقال اعظم الله اجرك انه يخلق من النار خرج الغرنوق حلما فقيل لابن تريد قال
اباذر يوما من بقية وقال لقاء اذا ما فاته ردن قابل اراد يوم عرفه مرت عيسى
عليه السلام امراة فقالت طوبى لبطن حملك وثدي رضعت منه فقال طوبى لمن قرا
القرآن ثم عمل قيل لكعب ارايت لو ان رجلا فرض الدنيا وتفرغ للعبادة قال والذي
نفس كعب بيده الى لاجد في كتاب الله المنزل ان العبد اذا فرغ ذلك كف السماء
القطرات والارض النبات فالعبد العمل حتى يوفي ورقه ابو الجوزاء راجيش
من المسلمين بجنب فاتبعني من معه فنظر اليهم فتزل واسلم وقال ان ابي عهد
الي قال اذا رايت قوما صدورهم ابا جيلهم وقبلة احدهم ربحه حيث يركز رمحه وبيعة
بعضهم على بعضهم فاتبعهم فانهم على الحق سمع كعب الاحبار قارئا يقرا من
ذا الذي يقرض الله قرضا حسنا فاتى الى مسكين مرداوه فقيل له فقال اصكتوب
في التوراة ليس ينبغي لاحدان يسمها الا ملك من ملائكة فذرق ولم يكن على الارض
عن عبد الله بن الزبير انه جعل دهره ثلث ليال فليلة قائم وليلة ساجد وليلة راكعا
كذلك حتى الصبح الحسن عليه السلام اني لاستحي من ربي ان اقول واما اعيش
الى بيته مشى من المدينة الى مكة عشرين مرة على الضحايا يأتي على الناس زمان
تكثر فيها الاحاديث حتى يبقى المصحف معلق يقع عليه الغبار ما ينظر فيه كان
الشعبي يمر بالصالح فيأخذ باذنه ويمدها ويقول له ويلك تضيع القرآن
ولا تحفظه سعيد بن جبير اقرؤا القرآن صيانة ولا يتقطعوا فيه من تعلم القرآن
كبير اكمثل نقش في لبنة ان اصابه مطر فسد مر رجل بابن مسعود فقيل له هذا
يقرأ القرآن وليلة فقال كانه اخذ باسفل جرابته فقرأ فنثره كلم رجل عبد الله بن

مرتين في الطواف فلم يجبه فبكى الرجل فقال مالك قال قد كلمتك فلم تجبني فاخذ بطرف ردائه
وقال ان جاء اذهان تغارات ياخذ رداءك ايش تقول قد امنه قال فاستغفر لزيد
فطلبني ما هو خير من كل واحد كان ابو حفص الكبير البخاري يقول لاصحابه استكثروا
من قراءة القرآن فعن قريب يذهب القرآن من الصاحف الصدور وكان بنو اسرائيل اذا
اصاب جسيدهم بول قطعوا ذلك العضو لا يجزيهم الغسل واذا نظر احدهم الى حرام اخذ
اصبعه فقلع عينه فنزعها اصابهم قحط فخرجوا الى الاستسقاء فاوحى الله عز وجل الى
عيسى ان قل لقومك من كان منهم مذنبا فليرجع فرجعوا غير رجل واحد عرف فقال له عيسى
السلام لم تصب ذنبا قط فقال لا غير اني كنت رجلا حمالا فعملت يوما فعطيت فاستزدت
ساعة فنظرت فوقعت احرة عيني على امراة فقلت لها او تتجبني وقبل طلبه فقمت عنها
وطرحتها فقال له عيسى ادع انت فانا ومن انا فدعا فرفع الله عنهم القحط واذا المراة قد حملت
ان يقول لا اله الا الله اعتزل امراته قبل ذلك وامنيا كل الحصرم بعينيه يوما ثم قال وفي
هذه الامة يرخص الرجل وفيهم الواع العشق وهو يعفو لها مع ذلك وكان الرجل
اذا اذنب اصبح مكتوبا على بابه فعلت كذا فان تاب من ساعته وكلا لم يقبل توبته
قدم المهدي البصرة فاراد ان يصيبا بالناس في حمامها فقال الاعرابي يا امير المؤمنين
لست بها ظهر وقد رغبت الى الله في الصلوة خلفك فقال انظروا رحمكم الله
دخل المحراب ووقف الى ان قيل قد جاء الرجل فكبر فعجب الناس من سماحة احلاقه
لما دخل المهدي حمامها بالناس اخذ قي دارهم الى ان قيل قد جاء الرجل فكبر فعجب الناس
من سماحته فاوصى عليه فابوا ان يقبلوه فقراء البين منكم رجل رشيد فقالوا عليه

الباب السابع والعشرون
في الذم والهجو والشتم والعيب والاغتياب وما شاكل ذلك

انس قال رسول الله صلى الله عليه وآله وسلم في حجة الوداع ايها الناس ان دمائكم واموالكم
واعراضكم عليكم حرام كحرمة يومكم هذا في شهركم هذا في بلدكم هذا ايا كم والغيبة
فان الله حرم اكل لحم الانسان كما حرم ماله ودمه ابو الدرداء رفعه من ذكر
امرء بما ليس فيه ليعيبه حبسه الله في نار جهنم حتى يأتي بنقيض مما قال فيه
جابر رفعه ايا كم والغيبة فان الغيبة اشد من الزنا ثم قال رسول الله صلى الله عليه
وآله وسلم ان الرجل يزني فيتوب الله عليه وان صاحب الغيبة لا يغفر له حتى يغفر له صاحبها
عمر ما يمنعكم اذا رأيتم من خرق اعراض المسلمين ان يقرعوا عليه قالوا نخاف سفهه
وشره قال ذلك ادنى ان لا يكونوا فيه انهداء التقريب عما الرجل الرد عليه والتقتيح وهو
من العرب الفساد لانك تبطل عليه قوله وتفسد الشر من اعراض المسلمين و
اكل لحومهم بغير حق وسعى بهم الى السلطان جيء بهيوم القيمة مهرا صفرا قد عينا بيا دي
بالويل والثبور والنداء تعرف اصله ولا يعرفونه هشام بن عبد الملك لعبد الله
بن عمر بن الوليد بن عقبة بن ابي معيط ابلغ ابا وهب اذا ما لقيته انك شر الناس
غيبا الصالحين حتى اذا لقيته وتلسعه بالغيب لسع العقارب بن
صعصعة ان الفرزدق ضيفه فهنده فقالا ان هذا قد جعل احدى يديه سطحا والاخرى
ملاء ها سطحا وقالا ان عمر تم سطحي ولا اطعمنكم دسيعتي فاول الطعام فالا بن جرير فقال
لهما ابن حكيم فقل ما تذكر يا لبن ابنة ثهلان واحيدكما رماح وعطية سالت اجيت
كاهل القي بالمروت تعدوا عن اثر صاحبها كانها عقبان طير حمار فقال الطعام فانا اعلم
بامك انما عتب عليها الهاجر وامر الله اعلم به فخلف ان يدفنها الى العرب فما رأى
لم يشكل قيل لغضب هلا هجوت فلانا وقد حرمك قال لاني كنت احق بالعفاء منه

IMPERIAL LIBRARY.

اذا رأيتم

اذا رايته موضعا لمدحي ابو حلس الضبي لجرير ولا ان يقال عيا لم يسمع لشاعرها
جوابا رغبنا عن هجاء بني كليب وكيف تشاتم الناس الكلا بلكان عبد الله بن الزبير
يسبب ثقيفا اذا فرغ من خطبته فيقول قصار الحدود يوم الجرود وسود الجلود
بقية ثمود فقال العرب ولان لا ينبري ولا ينبدي ولا يعيد ولا يبدي ولا يعي
ولا يروي اعرابي ما يجيب لو لقاك ولا عرف لعام القلوب لو طلعتك وبنى عليها
الشمار بك قيل لاي اسيا هل بقي في دهرنا من تلق قال نعم في البيت قال الحجاج
للشعبي يا عامر ادب بوادر وعقلنا فوصله قال لهذلك عاتر ما عاتا به من خرق وجه
مع ابن الاشعث والا فقد علم الحجاج ان عضيله الى عقل الشعبي سراج وانر الضياء
باهر وليس اول ظلم بها نكبه قيل لحريز ان الطرماح قد هجاك الفرزدق وقد كبر وضعف
فقال صداء الفرزدق بقي ببطي كلها وقد اردت ذلك فخفت ان يقال اجتمع فلاء
مضر عليا فخبث على الحكم لاعرابي فلان يغيبك فقال ذلك المايل عن النجد حار
المطلع وبالنوم قد ينبح الكلب القرشتم رجل حكيما فقيل له هذا غضبت فقال
كفاه مسبة ان يشتم الحكم بن عتبة ومن دعا الناس الى ذمه ذموه
بالحق وبالباطل فقال السوء الى اهلها اسرع من مضر رسيل متاب بدويان
فقال احدهما لصاحبه ارايت الله والله تغطش عن انف طال ما جدع عليها الهوان
فقال صاحبه والله لان لم تكف عن شرح لسانك ولم تستر وفي عورة تنسك
لاصدعن صفاتك بمعول لا ينبو عن مضربه ولاحصدن راسك بمنجل لا ينثني
عن ماخذه فقال له الاول لا تستعر نارنا ولا تطب عوارنا فان سفه الجاهل بلسانه
وسفه النسيب في بدنه وكاني بك قد وعيت مني كلاما يمنعك النوم البارح

٣ بالكظاظ من الجنب وهو لصوق الرئة بالجنب من العطش وعد الاعراب ان ثنوا الخمس من اليمين ثم من اليسار فاراد انه لا يعد فيمن يعد راسا لا اولا ولا اخرا ١٢

فلو اجبت عنه ١٢

وبيضت بك الصدور والورود وقد من تمرد عما العافية الامهل تمرد عليه البلد وانقلب
عنه مغيظا بهم حكيم اصبر الناس لعوار الناس المعور بعض السلف يعجبا من قيل لهم
فيه الشر وليس فيه كيف يغضب قيل لشبيب بن شيبة ما بال عبد الله بن الاهتم و
ينتقصك قال لانه مشتق في النسب جاوري في البلد وشريكي في الصناعة اسحاق بن خلف
البهراني في بني زياد بن ابيه كيف ترعى بنو زياد وفيهم ملهم طاهر يا عما الاتوني ان
يكفيك ابن بقال زيادي فترعى بالواضح الزياد المعروف قيل لبعض ولد ابي لهب لعن
معاوية قال ما اشفعني سيت قال ابو حنيفة رحمه الله لرجل انت مطوق يا خير
منك منشور الضرب في الجناح والسبب في الرياح او سعتهم في كسبا واودؤا بكلابل
قال المتوكل لابي العيناء ما بقي في الحلبة احد الا وهبك عيرى انطلاقا اذا ضيت عني
كرام عشيرتي فلا ارعضبا على اليامها وقال له ما تقول في محمد بن مكرم والعباس
بن رستم فقال عمّا العمر والمسير انهما اكبر من ان يعلمهما الماهجا احمد بن حازم محمد بن حميد
الطاهري واغرط اللحيت عما ابن ابي حازم محفة اختق لها فوجه اليه ابن حميد بعشرة
الاف على عشرة انواب وبيدون بسرجه ولجامه وغلام رومي وكتب اليه اكرمك الله
وابقاك ذو الايد بعثه قدرته على تعب الشيء بخلاف هيئته ومحمد يا تطرف عنا
بعض اخوانه في ظاهر دعايته وليس ما شاع من مجانبك لنا يجري سوى هذا المجرى عندنا
وقد بلغني من خبر ما لاعتراضه عليك صنيعه صع كبر نفسك وادب الا عند العامة
من الجهال الذين لا يكترثون ذوي الاخطار على الاموال دون الادباء نحن شركاء فيما ملكنا
وقد وجهت اليك بما استعجبني من انبساطك وان قل ليكون سببا الى غيره فرد
ابن حازم ملء جبته اليه وكتب وفضلت فضل ابن المهلب اذكم الغرر دق بادي العمر فهشت

بالاموال

فيل الخير ليس فيه كيف
يلزم وعجبا من قيل فيه شر

ميم
٢

بالاموال عن كلام رب الشفع وما تيلا في الخوارج من رجل البصرة على اعيانهم
بعضهم بيت لبعض بالبصرة مع المجيدين وما كان وقت السحر حركهم ما حدث فقال الى
كم هذا النوم عن اعين الناس فقيل له جرا ما صنع بابن ملجان قال لا اسمع فذاك يشكوني
الى ابي فلان لا يخاف عليه ولا اجل تاركا البيعة فاكلوا وشربوا وتنكروا ولبسوا
الخرق وما فقال بعضهم لبعض اقتلوهم بالعصا ودبت خيلهم باللوم اخرجوا عليهم
من الشباب عظيم الخلق صغير الاخلاق فلما رفع نفسه وتفسه تقنعه لا اصل ليوجه
ولا بد لهم قتل بعض وكان قد ما قال لطويلا اعنان في اللوم فصيحا بليغ في الكلام
ربانا بعيدا الشر زمنا عالما بالخير اعرابيا من عليا مضر فقطع رجلا من كعب شريفا
فقيد وضع نفسه كان الذي يعمل كل العمال وكان يعطي الناس على البهائم السقية
ويشتهم فقصد شاعرا فقال اعطوا هذا الناس فان في ذي الرمة سبعين اعطاه يعطي
على اشتهه فان صرفت سبعين الفا اعطي جمل شئته فقام رجل الى سليمان بن عبد
الملك فقال اني اعلم انك تعطي على قدر الشعر وان جريرا كان مرواسيا على ذي الرمة بيتا
من بيت فقال فقال يا ابن اللخناء اعطاك الف درهم فقال ما حق اسقطك بل اذهب ما بقي دينا
فهل ان حق انقطع نفسه عما نظم الف دينار فقبضها فقال الناس بعضهم فقال
ملين قولي يا ابن اللخناء ضيع ذلك سليمان فقال الصدق وذرت لي افتريتا فقبضها
ولم اقبلها نظر بعض السيد الى رجل مخشوش فقال يا هذا انك تملي على ما فظيعا
كتابا الى ربك فانظر ما تقول لبعضهم ومن شئت فهو الدم ولو ان
امرأ كان اقوم من القدح لوجدت لو من الناس غامزا ولما ضربت كلمة لم يكن لها حقيقة
ابو عمرو الأم الناس الا اغفال الذين لم يجوا او يعدوا قيل لاستراط هل من لسان

السنية
يسمكيم

لا عيب كان فيه فقال لو كان كل انسان لا عيب فيه لكان ينبغي ان لا يموت ابن عباس
ما الاسد الضاري في وديته بالمرج من الدفلى عرض البري وعطر وقة عينا
من عيب نفسه فان بان عيب من اخيه تبصر الرفا وهو ابن ذريوان ما
ذرك انوفته لك واحتشت ابرا يضيق بها فناء المنزل وتلاك يوسف يستعيرك
ابرك ليخيط في قميصه لم تفعل ان البصر الانسان اذا فحص للعيوب نفسه اطمأن الجبان
عما بن مسلوى عمله فتشاغل بالناس دون خلقه قال عبد الله ابن عروة لابنه
انو الله ما بقي الدنيا شيئا الا حدثه الذين وكابني الدنيا شيئا فاستطاعت
الدنيا حدثه الا ترى الى عملا تقول فيه خطبنا بنو اميه من ذمه وعيبه والله
لكانما يأخذون بناصيته رفعا الى السماء وما رأيت ما يموتون به موتا هم والله
لكانما يموتون جميعا كان يقال ما سمي رجلان الاغلب الا هما وعن
بعض الحكماء لا احب ان اكون في حزب الغالب فيها شر من المغلوب قالوا الورع في
الخلق شديد ولكن اهبوا الفضة لانك لو اشتريت دعك لعوك ما لم تصدقك فضة
بجيانة وانت تقتاله ولا ينبغي سمع عما بن الحسين رجلا يغتاب فقال ويحك
اياك والغيبة فانها ادام كلاب الناس ومن كف عن اعراض الناس قال الله عفرته
يوم القيمة شتم رجل الشعبي فقال ان كنت كما قلت فغفر الله لي وان لم اكن كما
قلت فغفر الله لك كان يقول متى قلت لمملوك اخزاك الله فهو حر وعن طلحة بن عبيد الله
انه دعا ابا بكر وعمر وعثمان فابطأ علي عليه السلام بشيء اراده فقال يا غلام فقال
لبيك فقال لا لبيك فقال ابو بكر ما سرني اني قلتها وان لي الدنيا وقال عمر ما سرني اني
قلتها وان لي نصف الدنيا وقال عثمان ما سرني اني قلتها وان لي حمر النعم وصمت عليها

رضي الله عنهم

طلبه فلما خرج باع ضيعة بخمسة عشر الفا فتصدق بها قيل لابن سيرين ما لك لا تقول

في الحجاج شيئا فقال [illegible] حتى [illegible] وكان [illegible]

[illegible] على نفسه [illegible] فتصدق [illegible] وقال له رجل انك تغتابني فقال

[illegible] ما كنت لاحكمك في حسناتي [illegible] عليكم [illegible] قال هو [illegible]

واذا اراد ان يذمه قال هو كما علم الله [illegible] وكان افضلهم عندهم

[illegible] عيبه [illegible] لا [illegible] على [illegible]

فاما قوم لا يذكرون فيه قيل [illegible] فيكم قال الذي

اذا قيل [illegible] كان ابن عون اذا ذكر عنده الرجل بعيب قال ان الله

رحيم [illegible] احسن من [illegible]

[illegible] الى [illegible]

[illegible] حال الزهاد [illegible]

اذا [illegible] مع [illegible] قيل للربيع

بن خثيم ما نراك تعيب احدا قال لست عن نفسي راضيا فاتفرغ لذم الناس وانشد

لنفسي ابكي لست ابكي لغيرها لنفسي في نفسي عن الناس شاغل عبد الله بن

المبارك قلت لسفيان ما ابعد ابا حنيفة من الغيبة ما سمعته يغتاب عدوا له قط

قال هو والله اعقل من ان يسلط على حسناته ما يذهب بها [illegible]

رجلا [illegible] الناس الا من [illegible] عن نفسه [illegible]

الناس [illegible] غيبة فقال لا تشغل نفسك بذكره ولا تعود لسانك الغيبة

عليك بذكر الله واياك وذكر الناس فان ذكر الناس داء وذكر الله شفاء [illegible]

وكان

اغتيابه

كان

اليسر

ماهيا

التفكر

[illegible]

[illegible]

افعال

[illegible] الفرزدق [illegible]

[illegible]

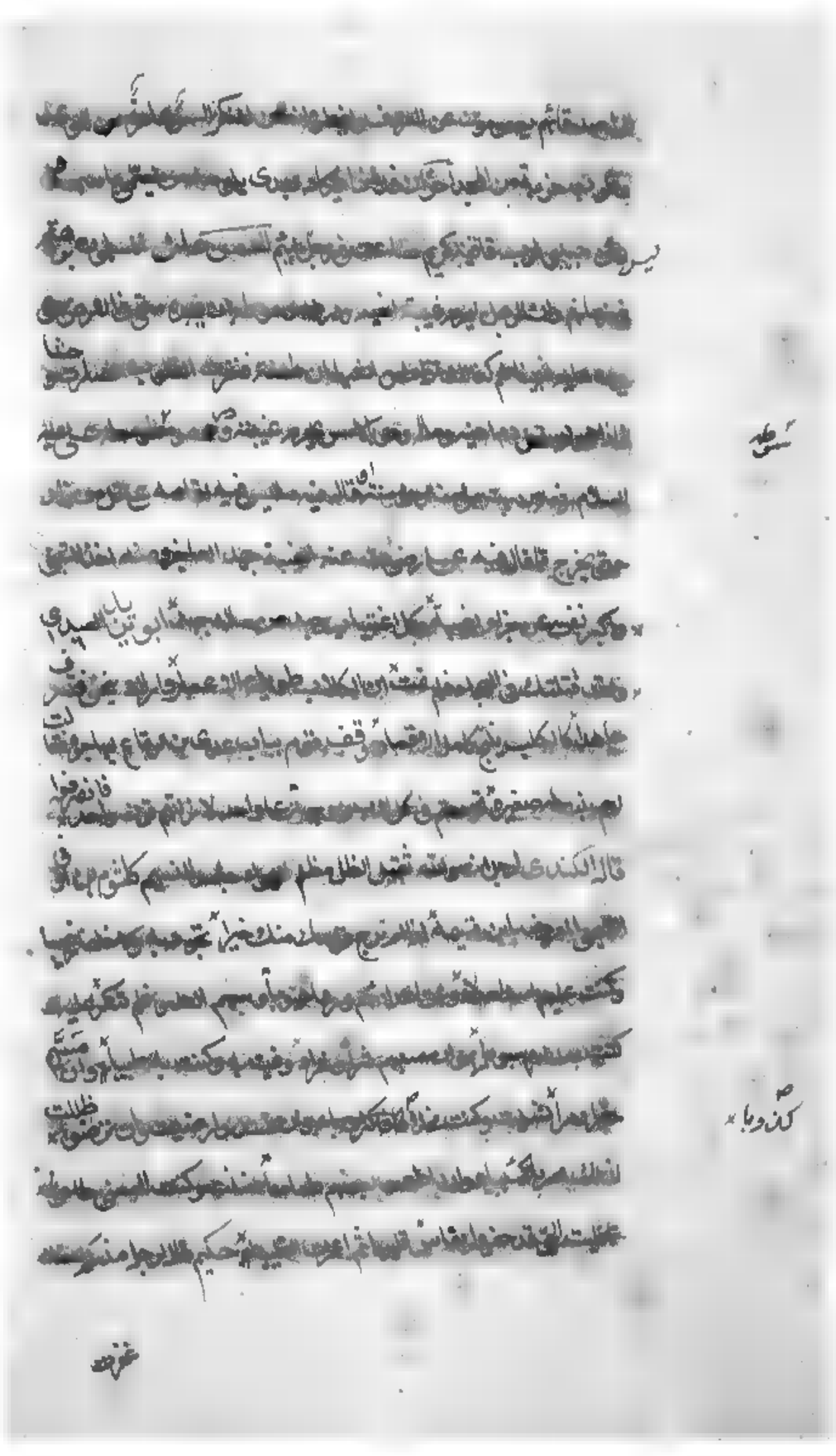

فشتمه

كما كان المرق اعراض الليالي

كتب عمر بن عبد العزيز الى عامل له بلغني ان قليلك فوالى يسبون ابا بكر وعمر فمن قامت عليه بينة بهذه عادته فاضربه ضرب المستقيل في عرض اخيه وهو ساكت

النبي صلعم اراد رجل تطليق امراته فقيل له ما يسوءك منها قال هل يتكلم احد بعيب امراته
فلما طلقها قيل له لم كان عيبها قال ما لي ولامراة غيري ما لي ولها عن بعض الصالحين انه وقع
غيبة في امراة فصاح الحريق فلما زعم الناس عجبا انهم لم يروا شيئا فحولوا اليه فقال وقع الحريق
في دنياي في جميع اهلي وما ملكت يدي حين اغتابت كان بعض الظلمة
وقع في كلمة الغائبين ... رجلا بين كرامة ... الغيبة ... فقال الرجل
اهدى له تكلف بنفاقه وكذا بلغ الحسن البصري ان فلانا اغتابك فاهدى اليه طبقا
من رطب فاتاه الرجل فقال اغتبتني فاهديت الي فقال الحسن قد اهديت الي
حسناتك فاردت ان اكافيك وعن النبي صلى الله عليه وآله وسلم حين عرج بي مررت
بملك في السماء ورايت قوما ياكلون الجيف فقلت يا جبرئيل من هؤلاء قال هم
الذين ياكلون لحوم الناس فضيل لكل شيء ديباج وديباج القراء ترك
الغيبة مر عمرو بن العاص ببغل ميت فقال لاصحابه والله لان ياكل احدكم من هذا
حتى يمتلئ بطنه خير له من ان ياكل لحم اخيه النبي صلى الله عليه وآله وسلم من اغتاب
غيبة ... فضحه في ... ابو هريرة والذي نفسي بيده ان ... الى ...
في ... ان ... ابن ابي الحواري سمعت سفيان
عيينة يقول ... لكم فانه اشنع لكم من الحديث ... رجلا اصاب
من مال رجل شيئا فلم يرده عليه في حياته فتاب بعد موته وجاء الى ورثته
حتى جعلوه في حل ... ذلك كما ... اصاب عرض رجل فتاب بعد موته
وجاء الى ورثته حتى ~~جعلوه~~ والى جميع اهل الارض فجعلوه في حل لم يصر في حل
ولم ينج من صاحبها ... فرض ... عن طاوس

الحريق

كلمة

في حل لكن

ان النبي

ان النبي صلى الله عليه وآله وسلم مر بجزور وهو يجزر في رمضان فقال افطر الصائم المجزر فقال جزر الجزار اسرع في نحر الله ما احتجت معه الى قول رسول الله صلى الله عليه وآله يحتجم في رمضان وهو صائم فقال احجم رسول الله صلى الله عليه وآله فقلت يا رسول الله صلى الله عليه وآله بأبي انت وامي ما احتجمت حتى رأيتك تحتجم في رمضان فرويدك انما افطر الحاجم والمحجوم فقال رسول الله صلى الله عليه وآله لو كنت انت والجزار تسلبان سلبا فقد لم تعلم الغيب فكما ان الغيب تنظر العقاب والصوم تفسد الوضوء

الباب الثامن والعشرون

في الذل والهوان والصغار والمهانة والضعف والقلة والخسة وسقوط القدر وذكر الرعاع والسفلة وغير ذلك

كان النبي صلى الله عليه وآله وسلم جالسا يوما في المسجد فجاء رجل من البدو فقال ارحموا عزيز ذل وارحموا غنيا افتقر وارحموا عالما ضاع بين جهال عمر ليس ينبغي لمن اخذ بالحق ان يذل نفسه لمن يجب دنيا وعن طارق بن شهاب ان عمر لما قدم الشام عرضت له مخاضة فنزل عن بعيره واخذ نعليه بيده وقدم بعيره فعلمه ثم خاض الماء فقال ابو عبيدة قد صنعت اليوم صنيعا عظيما عند اهل الارض فضرب في صدره وقال اوه غيرك يقولها يا ابا عبيدة انكم كنتم اذل الناس واحقر الناس وامقت الناس فاعزكم الله بالاسلام فمهما تطلبوا العز بغيره يذلكم الله منصور الفقيه عن ابيه عن رجل من تميم من بني حنيل وحالم يكن لك تقوى وان لم يكن لك مال فاجلس دبيل بحيث يلقى الخلا تميم الداري يقول سمعت النبي يقول ليبلغن هذا الامر ما بلغ الليل ولا يترك الله بيت مدر ولا وبر الا ادخله هذا الدين بعز عزيز او بذل ذليل يعز الله به الاسلام وذل يذل الله به الكفر قيل الاعزا في

عنه

هذا القول لا اصل له بل عند الشافعي حيث ان حجامة الصائم تفطره راجع ص ١٠٧ ج ١ من الام

والسفلة

[illegible] لان [illegible]

ابن حارثة الطائي من [illegible] قال [illegible] الاعمش [illegible] وحمار [illegible]

[illegible] بزجر الكلب [illegible] بعض

السلف [illegible] الكلب [illegible] من

[illegible] بعض [illegible] وعن ابي سفيان [illegible]

[illegible] الكلب [illegible]

والسقاط ابا [illegible] انشد المبرد لبعض الشراة في زيد بن علي حين خرج [illegible] ابا الحسين

والامور [illegible] اسلموه وطردوا وقالوا خياطون من اهل الكوفة خرجا

[illegible] عنه [illegible] وقال ابن بسام يا ابن الـ

[illegible] المتلون [illegible]

الاصل [illegible]

[illegible] علي كرم الله وجهه

[illegible] البقعة [illegible]

[illegible] اعرابية [illegible] الجاحظ [illegible]

[illegible] ثعلبين [illegible] على راس [illegible] الثعلبين [illegible]

بالله عليه [illegible] الثعلبان وهو ذكر الثعالب [illegible]

[illegible] بالت على راسه [illegible] بنو اسد [illegible] عمرو

[illegible] زيد [illegible]

اباه السلام ما [illegible] الحسن [illegible] في وجوههم

للمهلبين

[illegible]

[illegible]

[illegible]

والهوى لما ملكت به البعالج في ديوان المنظوم الهوى والهون ان خيرت بينهما فمن المو
لمان اختر الهونا تمثل المنصور حين اتاه مروج ابراهيم بن عبد الله بالبصرة
بقول [illegible] سلامة بن جندل وهو متنزل [illegible] الموقف [illegible] فلما [illegible] الموت احلى
ومر [illegible] التذليل هو [illegible] السير قال عبد الله بن [illegible] فان كنت
ابو [illegible] هذا الا [illegible] من ذلك [illegible] حتى [illegible] السول ابن
المطرف عبد الرحمن بن الحكم بن ابي العاص [illegible] مروان بن الحكم [illegible]
على المرء كالصديق به [illegible] الهوان ولم [illegible] مودة ذي [illegible] مثل البذل او الفضل
اللسان فلو كنا بمنزلة سواء [illegible] مضطرب [illegible] في ديوان المنثور
في الهوان نفسه [illegible] فهو [illegible] الا [illegible] وطاعة [illegible]
عن [illegible] الا [illegible] بكل [illegible] كل [illegible] هذه
[illegible] منقطع [illegible] هو لا [illegible] يدين [illegible] من [illegible] طاعة و [illegible]
بطمع [illegible] ولا [illegible] اسمه ولا [illegible] عن [illegible] فهو ولا [illegible] نصيب
بانتصاب [illegible] من [illegible] بعرض [illegible] مصونا وهو [illegible] بل
العمر متبذل [illegible] في كل ساعة [illegible] وحر [illegible] ذلته وتعيير [illegible]
من سخطه الملك واحترام [illegible] ما [illegible] ثم [illegible] وفيه الهم
[illegible] المصائب [illegible] بالمصائب [illegible] لم تكن [illegible] كتب [illegible] الذل
ثم ما [illegible] بالدين [illegible] فان [illegible] الهوان [illegible] الرواة اهل
[illegible] اكثر [illegible] اذا [illegible] الا [illegible] قيل [illegible] السلمي فقد [illegible] مصيبا
[illegible] تقطعنا [illegible] الايام [illegible] خير [illegible]

حتى يطلع [illegible] الخطيب [illegible] فقال [illegible] عليها

[illegible] حارثة [illegible] يستقبلها

المنايا [illegible] المنايا [illegible] ولا [illegible]

[illegible] الحياة [illegible] ولا [illegible] حلها

[illegible] الى الموت [illegible] ولا [illegible] منه

[illegible] الله [illegible] فقال [illegible] كان قريبا المعتبر

[illegible] اوامر

[illegible]

[illegible] فقال [illegible] احسن

خالد بن برمك [illegible] عيسى بن زيد [illegible] كان [illegible] ذلك [illegible] غضبه

[illegible] الفضل [illegible] الفضل [illegible]

المهدي [illegible] قال الفضل [illegible]

[illegible] عرا

[illegible] الا [illegible]

الباب التاسع والعشرون

في ذكر الدعاء والاستغفار والمناجاة والتحميد والتسبيح والابتهال وبعض ما روي عن رسول الله صلعم ونحو ذلك

قيل لسفيان بن عيينة ما [illegible] عن رسول الله صلى الله عليه وآله وسلم افضل دعاء [illegible]

[illegible] اشهد ان لا اله الا الله وحده لا شريك له له الملك وله الحمد

يحيي ويميت وهو على كل شيء قدير فقال [illegible] من هذا [illegible] حديث له

عليه الصلوة والسلام [illegible] الله [illegible] اعطاه الله

تم

لا تعجز واعن الدعاء فانه لن يهلك مع الدعاء احد
جاء بو رفعه لقد بارك الله الرجل فرحاجة
اكثر الدعاء فيها

بالمغفرة

اعراب

بالتوقيف

وتم

[illegible]

في الوقت فقالت سمعته يقول اللهم [illegible] ولا تقربني من [illegible] غضب الله

[illegible] استغفر [illegible] فكان [illegible] فقال ان

[illegible] الاستغفار مع ما اعلم من عفو الله ورحمته [illegible] الاستغفار [illegible]

من اصر [illegible] ابو بكر السلام [illegible]

في شان [illegible] الا [illegible] اسم [illegible]

[illegible] في [illegible]

[illegible] ثلاثة الا صبع الى [illegible] مائة الف سيف شهيد [illegible]

الناس [illegible] فقال [illegible] الا صبع [illegible]

ان الله [illegible] ثم ذكر [illegible] قيل [illegible] ادع الله [illegible] اللهم

[illegible] ولا تكشف [illegible] عليه السلام [illegible] اللهم [illegible]

والخير الصالح والرزق الواسع والمعافاة [illegible] الرحيم معاذ [illegible] البلاء [illegible]

[illegible]

[illegible] الله [illegible]

[illegible]

[illegible]

[illegible] الله [illegible]

[illegible] السلف [illegible]

[illegible]

اعرابي اللهم [illegible] واجعل [illegible]

كان المأمون اذا وقعت عليه عين بين يديه قال الحمد لله الذي جعلك من اهل

فقال ابو العيناء اصلح الله امير المؤمنين انه اعجمي لا يفصح فقال اللهم

اجعل ثوابه الجنة يا ابا الحسن من دخل المقابر فقال اللهم فرج عن الارواح العافية

والاجساد الراحة واعظم الاجر لمن مر بمقابر المسلمين فقال اللهم

بيان دعاء وجوب قبول

ووقع عليه السكاء فقال لطيفة التي نتعلم

انى لا احسن شيئا من دعواتهم فاسلك

ما يطلبون

ويوس روعائكم

حدثنا به وعن ابيه عن جده ان رجلا من بني سليم كان يقول اذا دخل المقابر اللهم

المطلوب الذي يهتدون الى الدعوات وليهم لهم بلا من اجر لمكر ساكنها يحسن

ان يخرج صدقة عنه فاذا دعا فرأى بعض الصالحين في منامه ان الله قبل

الله به دعوة تركت النظر الى نفسه بالنار والعافة عاكم من ربه سلاح

المؤمن في عباد الله وفي السموات والارض فيما انزل الله من الكتب

ان الله يبتلي العبد وهو فيه ليسمع تضرعه ابو هريرة يا ابا الطفيل الخير وحركم

كله وتعرض التي ان الله ان نفحات من رحمته يصيب بها من يشاء من

عباده والشر ان تصيب سيئة ومراتكم عبد الرحمن بن ابي بكر جنب عبد الله بن ابي بكر

ابن الحارث فذب ذي يمن الحارث وهو بالسقيا فقيل لعبد الرحمن جنبك

عبد الرحمن جنبك الله السلام عن يمينه كان ابو بكر خلفه

عبد الرحمن بن الحسنة تلا بها من ان اسلك كل شيء اعطاه خلقه ثم هدى

ابن ابي بكر ان فضلت سبعين درجة على ما بين كل درجتين كما بين السماء والارض وهب

يسعى بغير عصا على اذى يمشي بغير وقى طاوس يسلم على الصبيان

والجوار الله كان عامر بن عبد قيس اذا صبح قال اللهم

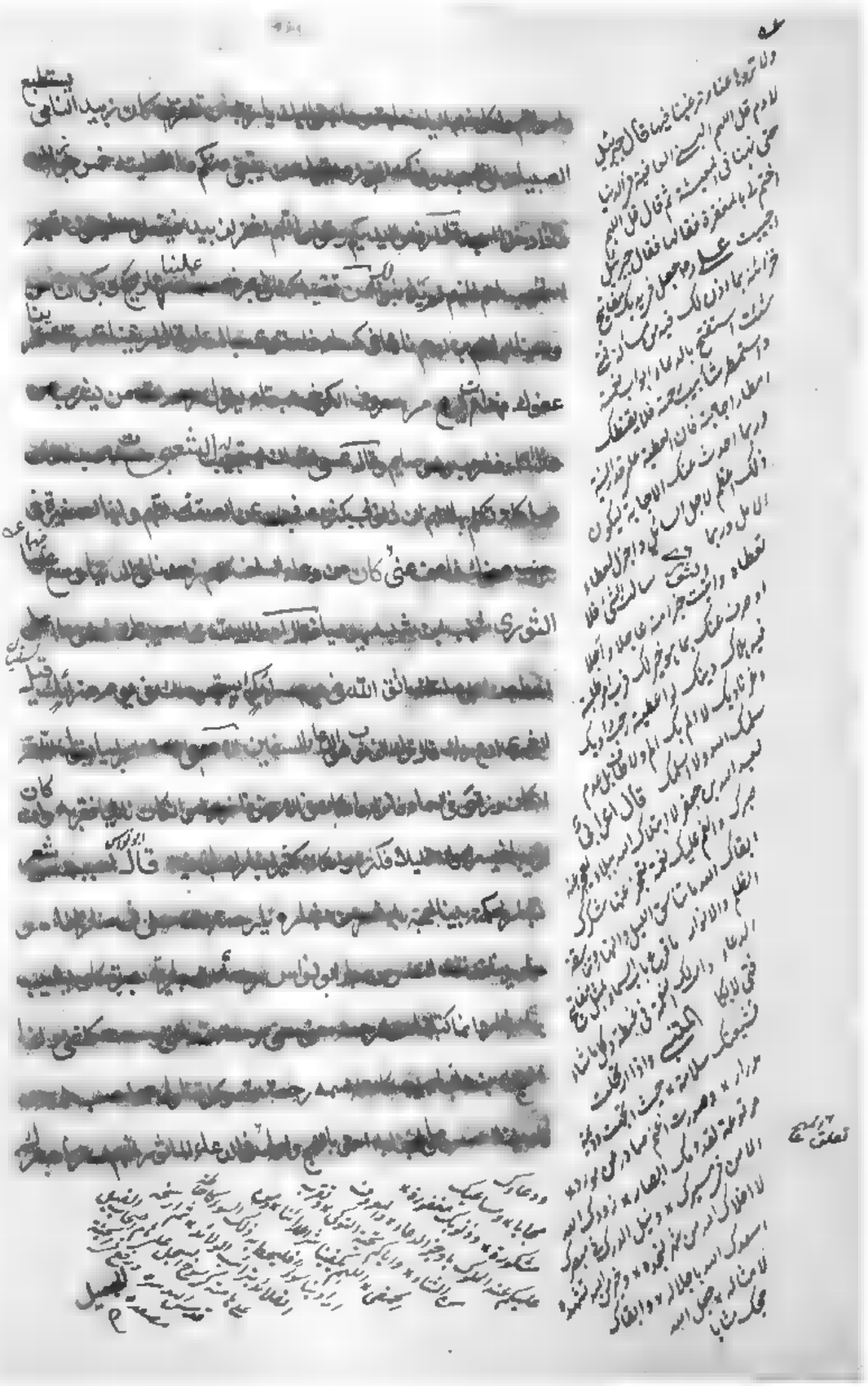

الأعفّ

قضرنا

الطّعمة

خلقت

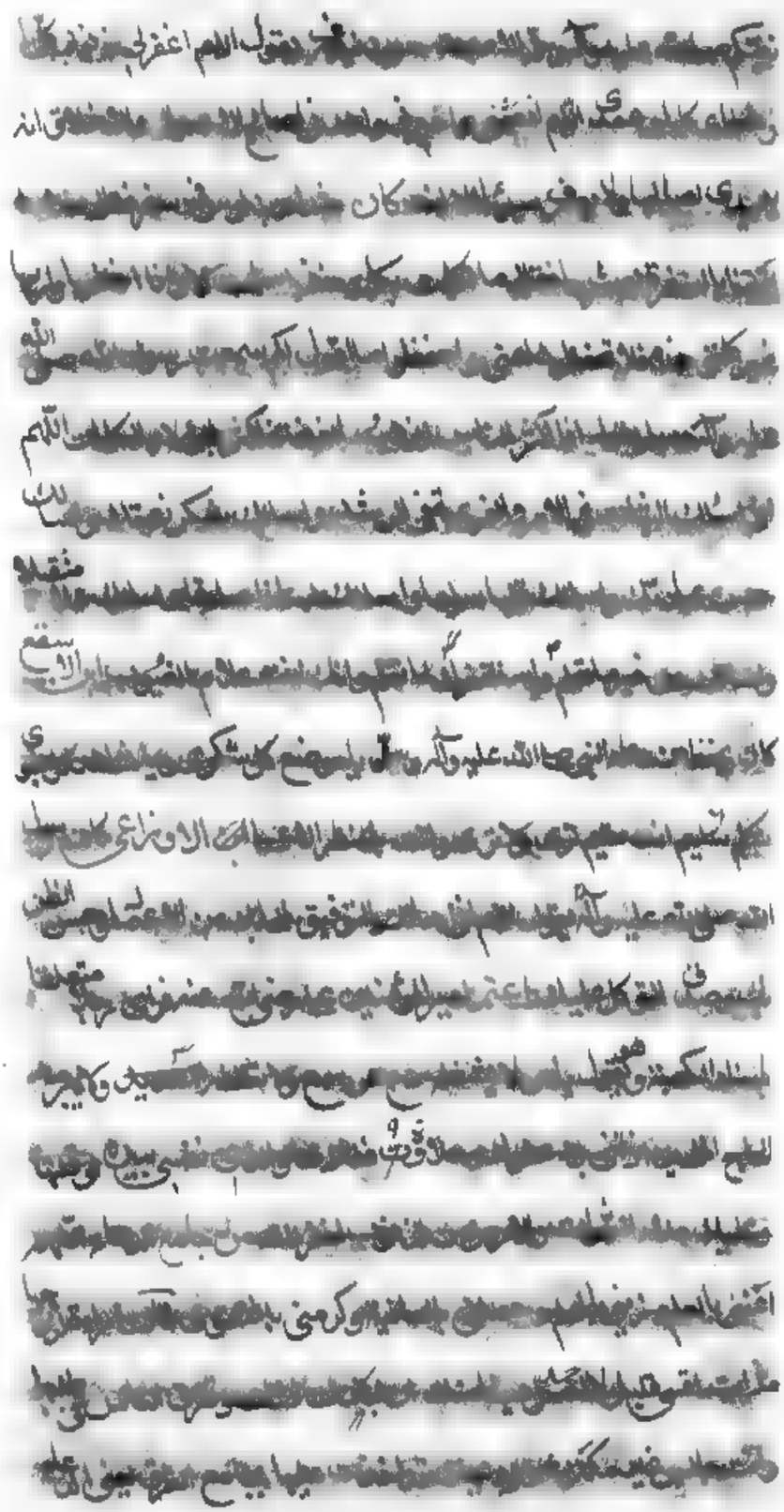

والعمل من شر العلم

سبيل ٢

وسلم ٣

السائل ٣٣

مغفرتك ٩

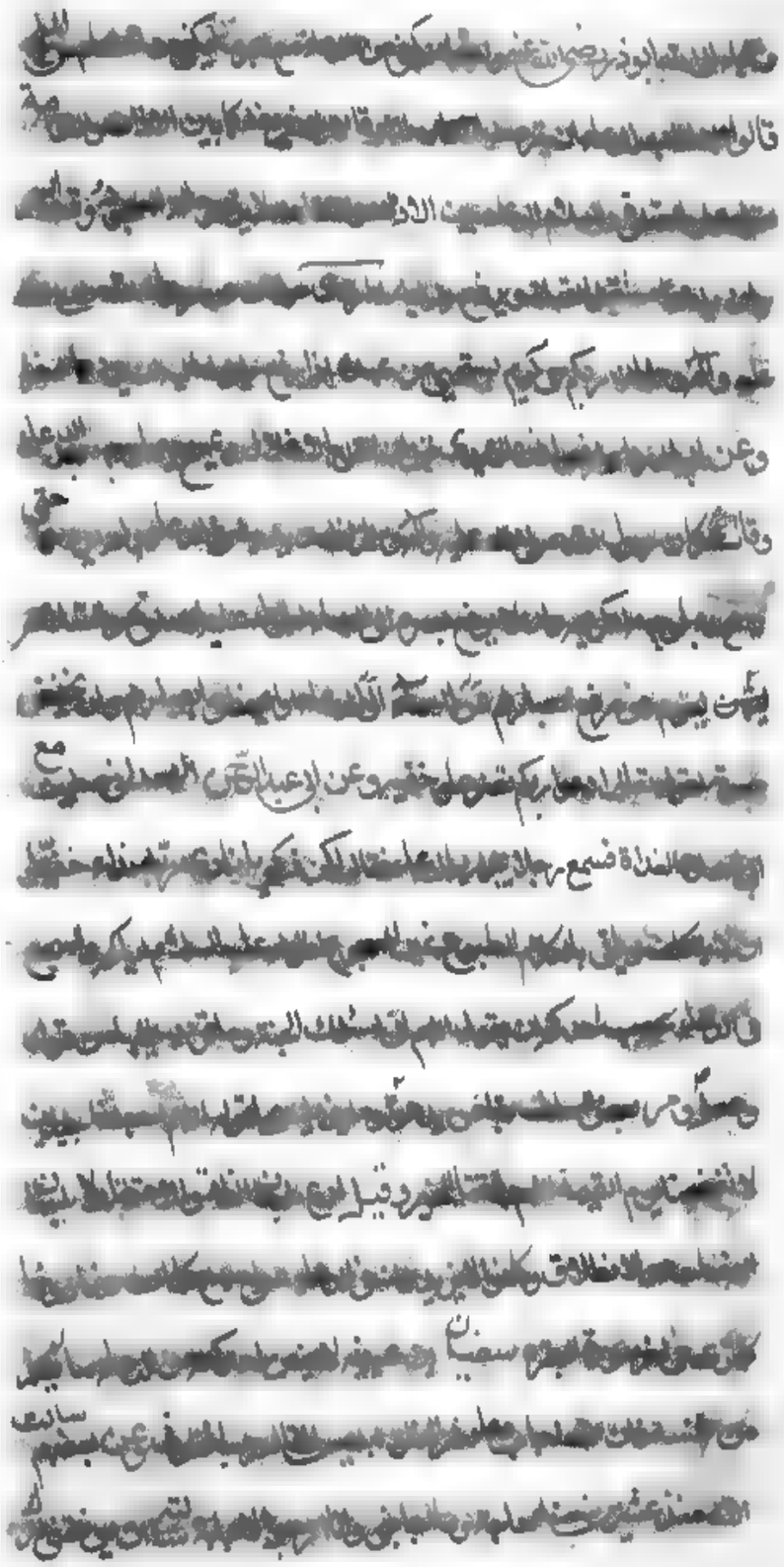

لينتهين اقوام الى عند

واعوذ بك من النار وما قرب
اليها من قول وعمل

٢ ح يجمع فقال على الله ان يبالغ

انس

انزوده

انس

عباس

من

انس رفعه ان للقلوب

ابن ذنوب

فيسرع ويدعونا لحفظ

استغفرك

[illegible]

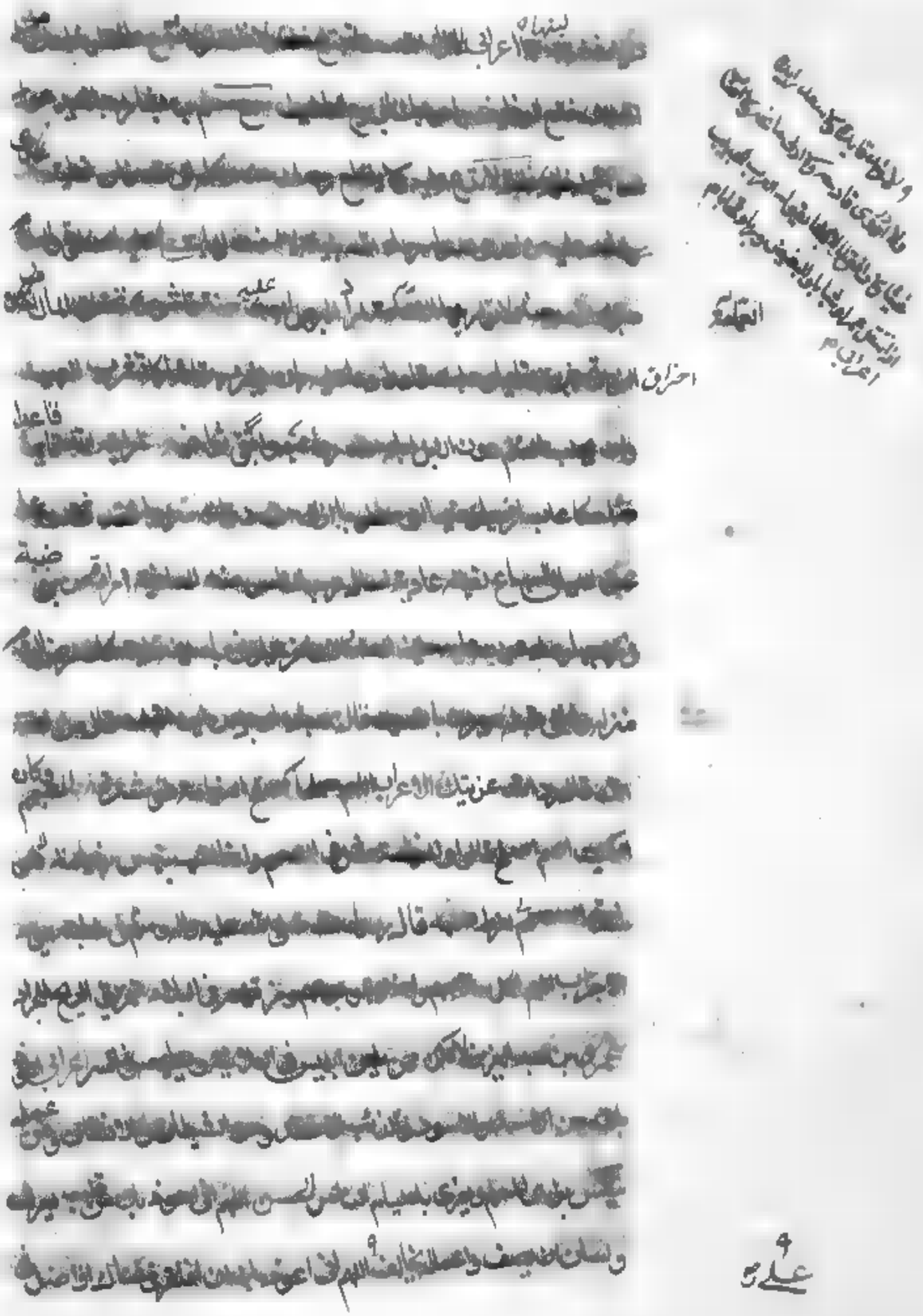

[illegible]

[illegible]

[illegible]

[illegible]

[illegible]

فضيل [illegible]

[illegible]

[illegible]

[illegible]

[illegible]

[illegible]

سري [illegible]

[illegible]

[illegible]

[illegible]

استجيب [illegible]

[illegible]

[illegible]

رسول الله [illegible]

بجملته

[illegible] خلاف [illegible]

[illegible]

[illegible] عطس

[illegible]

[illegible] ابو هريرة رضي الله عنه اذا عطس [illegible] كل حال [illegible]

[illegible] حمد الله ويقال يرحمك الله [illegible] عطس [illegible]

[illegible] صلى الله عليه وسلم [illegible] وسلم

[illegible] عبد الله بن عمر [illegible] عطس [illegible]

[illegible] ابن عباس [illegible] العاطس بالحمد لله [illegible]

[illegible] صلى الله عليه وسلم [illegible] عطس [illegible]

[illegible]

[illegible] ثمانية وخمسين [illegible] ان يكن [illegible]

[illegible] الله [illegible]

[illegible] بسم الله [illegible] باسم الله [illegible]

[illegible] بسم الله الذي لا يضر مع اسمه شيء في الارض ولا في السماء [illegible]

[illegible] وقال [illegible] من عند

[illegible] عمر [illegible]

[illegible]

[illegible] عمر بن عبد

العرق

[illegible]

يدعون

المشهورين

وسلم

والدنيا فيقول الشيطان

الشافعي

فقال سبحان الله والحمد لله ولا اله الا الله والله اكبر ينفض الخطايا كما ينفض

تحليلها

تحريفها

ملکتہ

قبض

[illegible]

بالتأمين

أو صاحب عرطبة

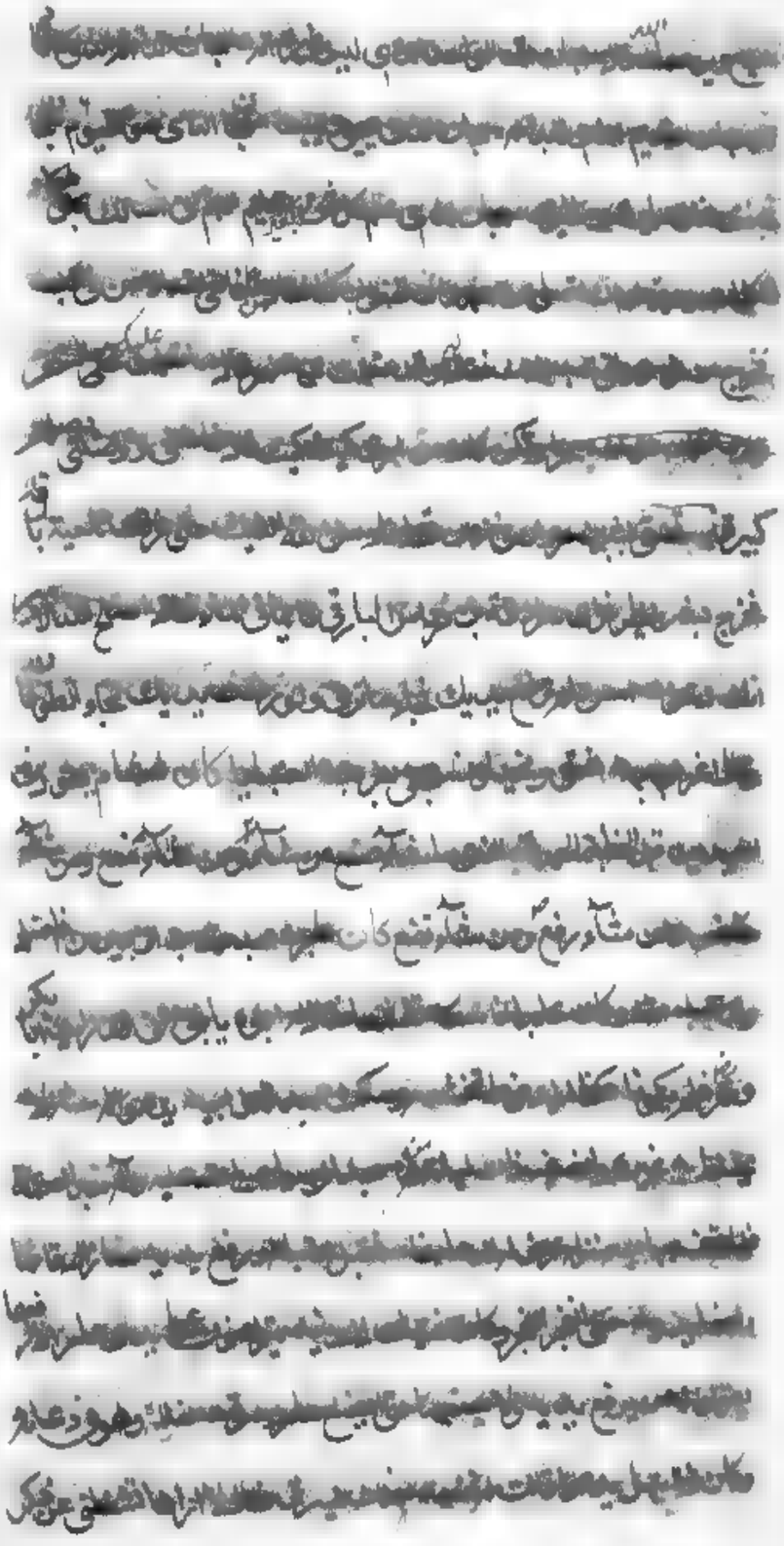

[illegible]

[illegible]

[illegible]

[illegible] قال

[illegible]

كانت [illegible]

[illegible]

[illegible] بن عمرو بن [illegible]

[illegible]

[illegible]

[illegible]

[illegible]

[illegible] عطائه [illegible] كان [illegible]

[illegible]

[illegible]

[illegible] علي بن الحسين

[illegible]

الحق المبين

[illegible] كان [illegible] من الفقر ولو نس من وحشة القبر واستجلب [illegible]

[illegible] جعفر بن محمد رضي الله عنهما [illegible] الذي [illegible] بالاجابة [illegible]

وماله فلا تعذبه بالنار فما سبب
ماله وانك اتيت عمرا وولده فانك
احب اليك ان تقتل عمرا وولده
فلا تعذبه بنار فانكله ولده
وانك اتيت عمرا و
صح اذا عمل العبد في العلانية

الباب الثلاثون

في الروايح وما جاء في الطيب والوانه من مفرد ومركب عن عثمان بن حطوف عن
والتطيب واستعماله

سهل

انس

[illegible]

هو عندي

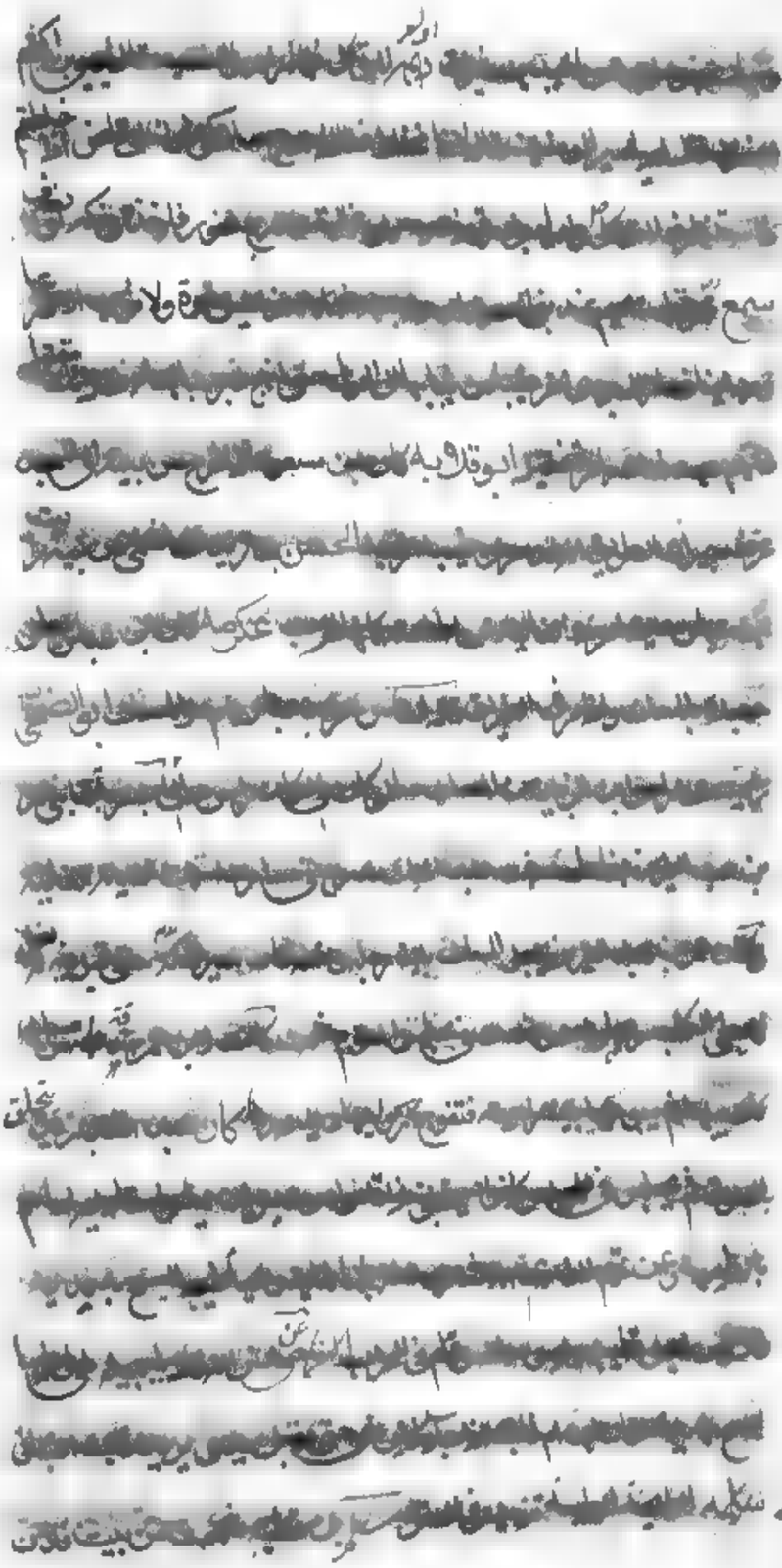

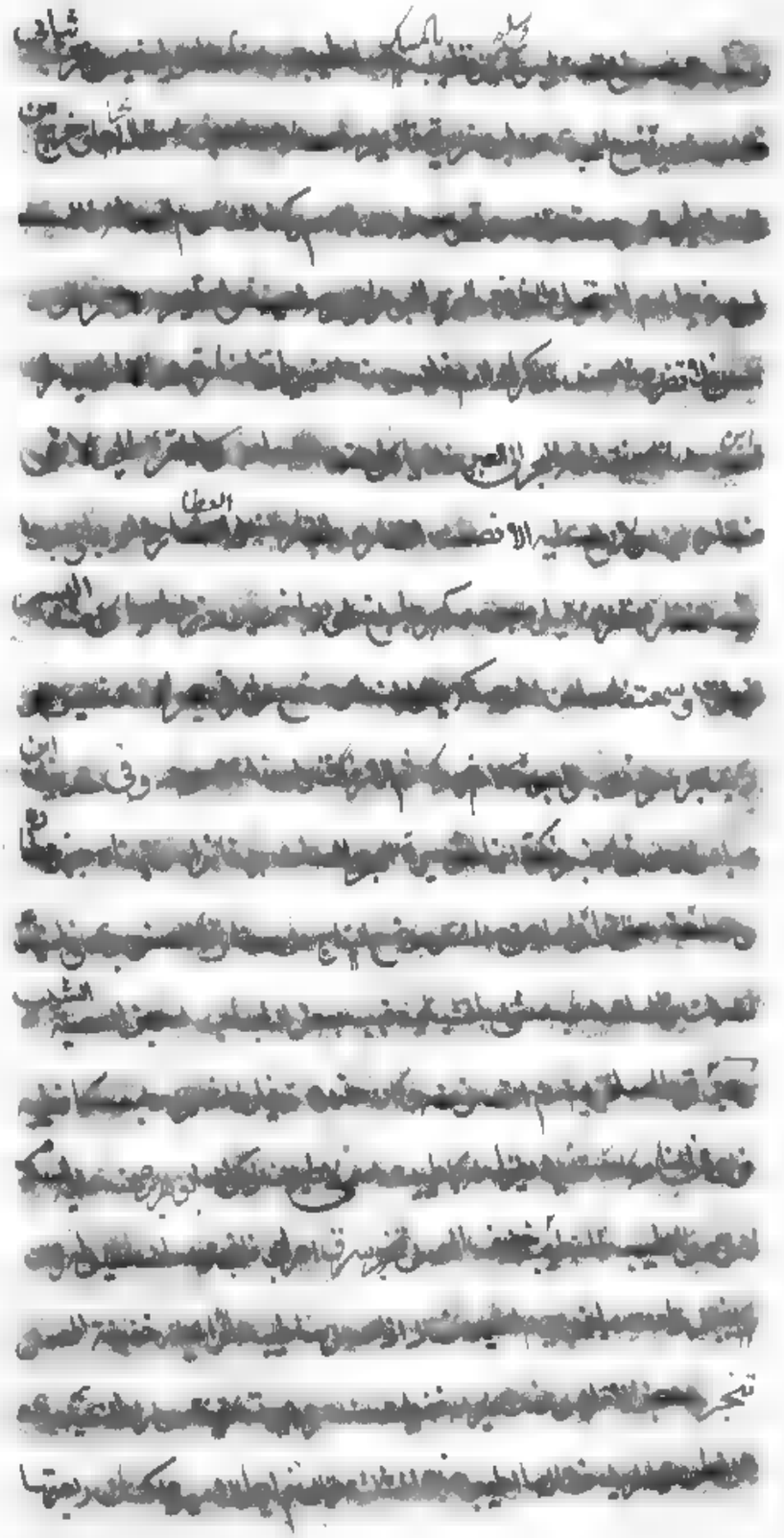

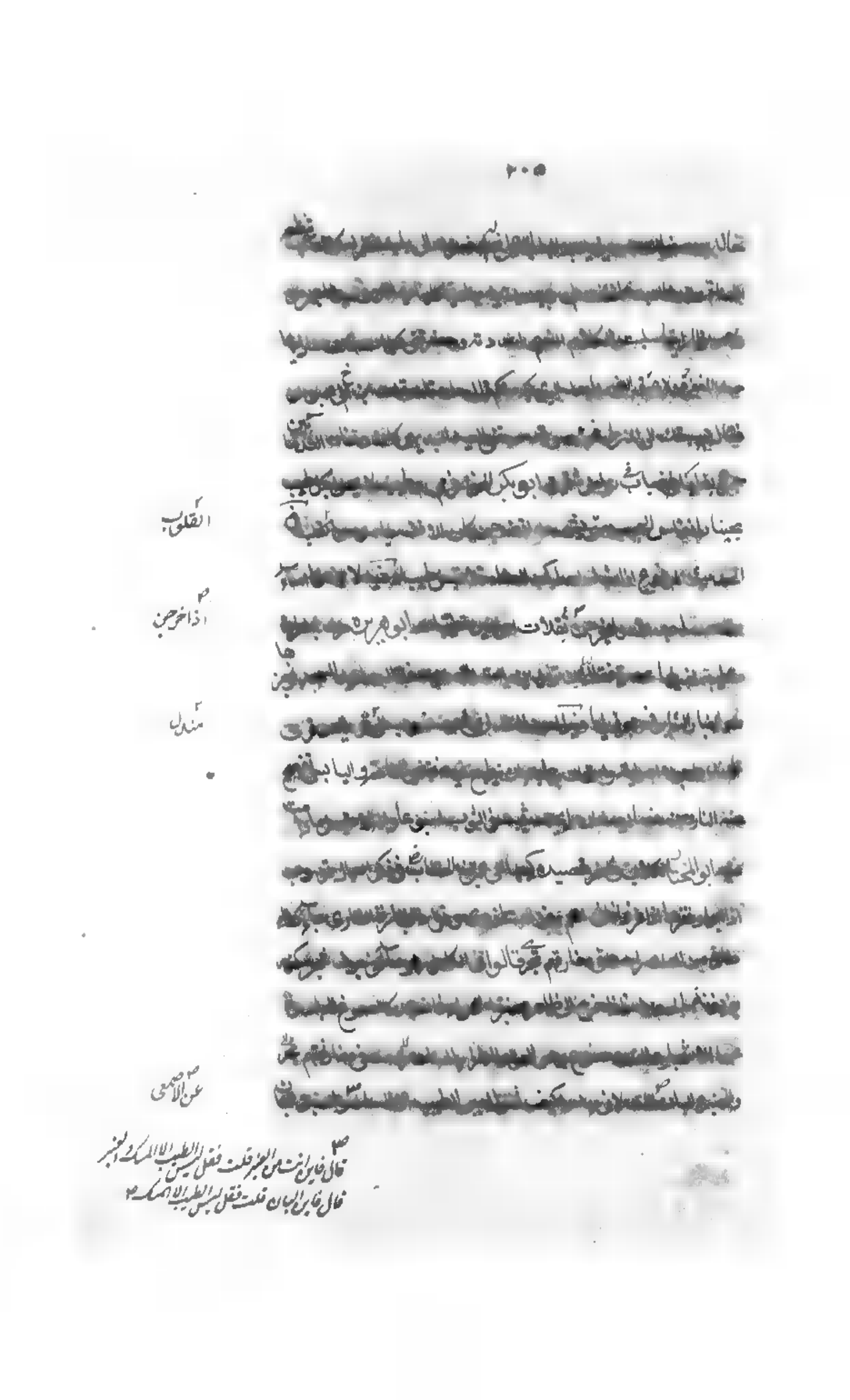

القلوب

اذا خرجن

مندل

عن الاصمعي

قال غاير ان تمس العنبر خلت فقل ليس الطيب الا المسك والعنبر
قال غاير البان خلت فقل ليس الطيب الا المسك

قال فابين انت من اوطان بجر ٢

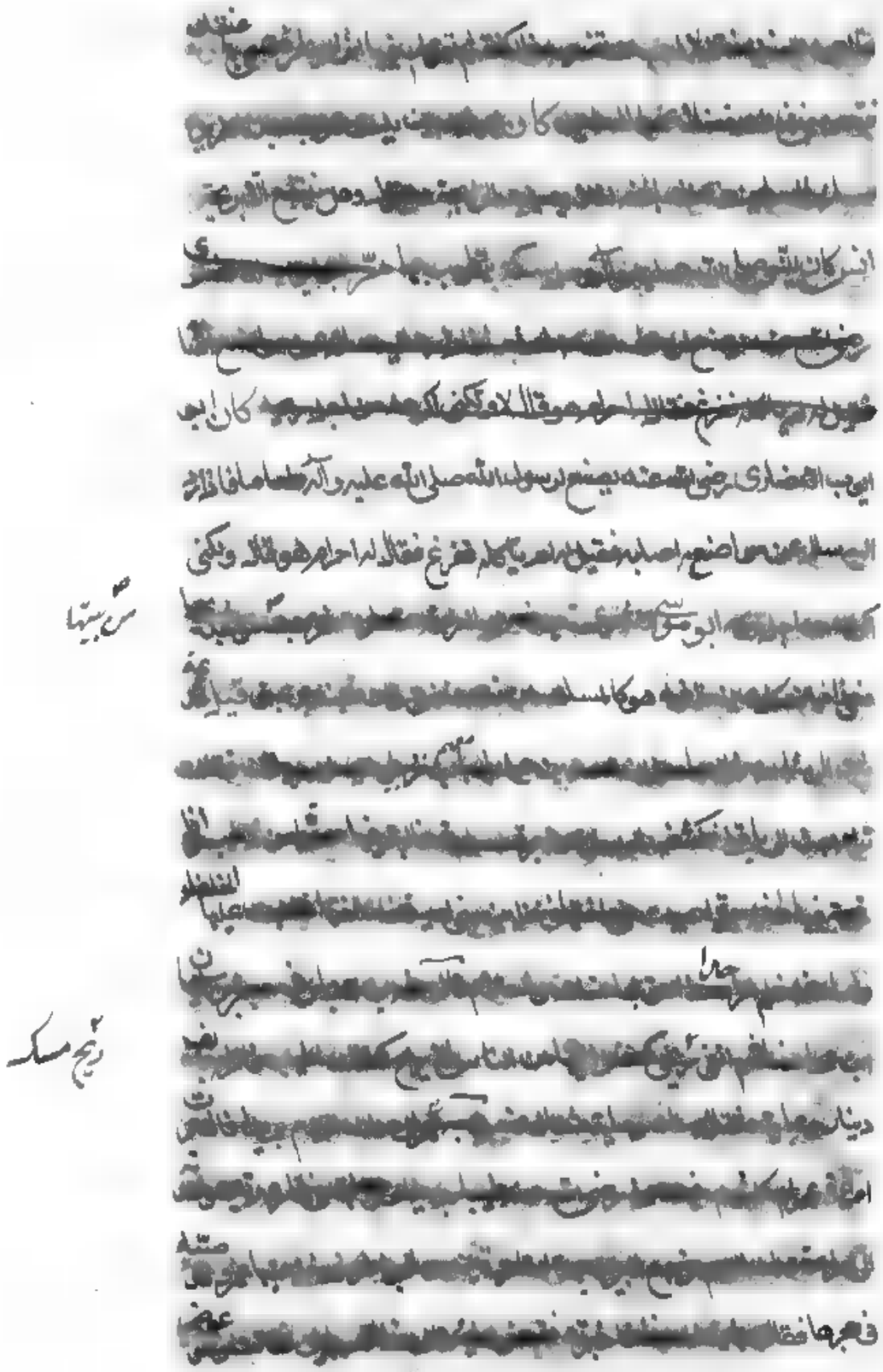

جنب

وهو ابن علاقة فقال شعر
وكنت جليس قعقاع ابن شور
وما تشقى بقعقاع جليس
ضحوك السن

يمشي

الى المعتضد في شيء فقال لي اجلس حتى
فقلت انه لا يجوز فقال يا محمد ان ادبك
في القبول مني خير لك من ادبك في

نسبك

عطاء

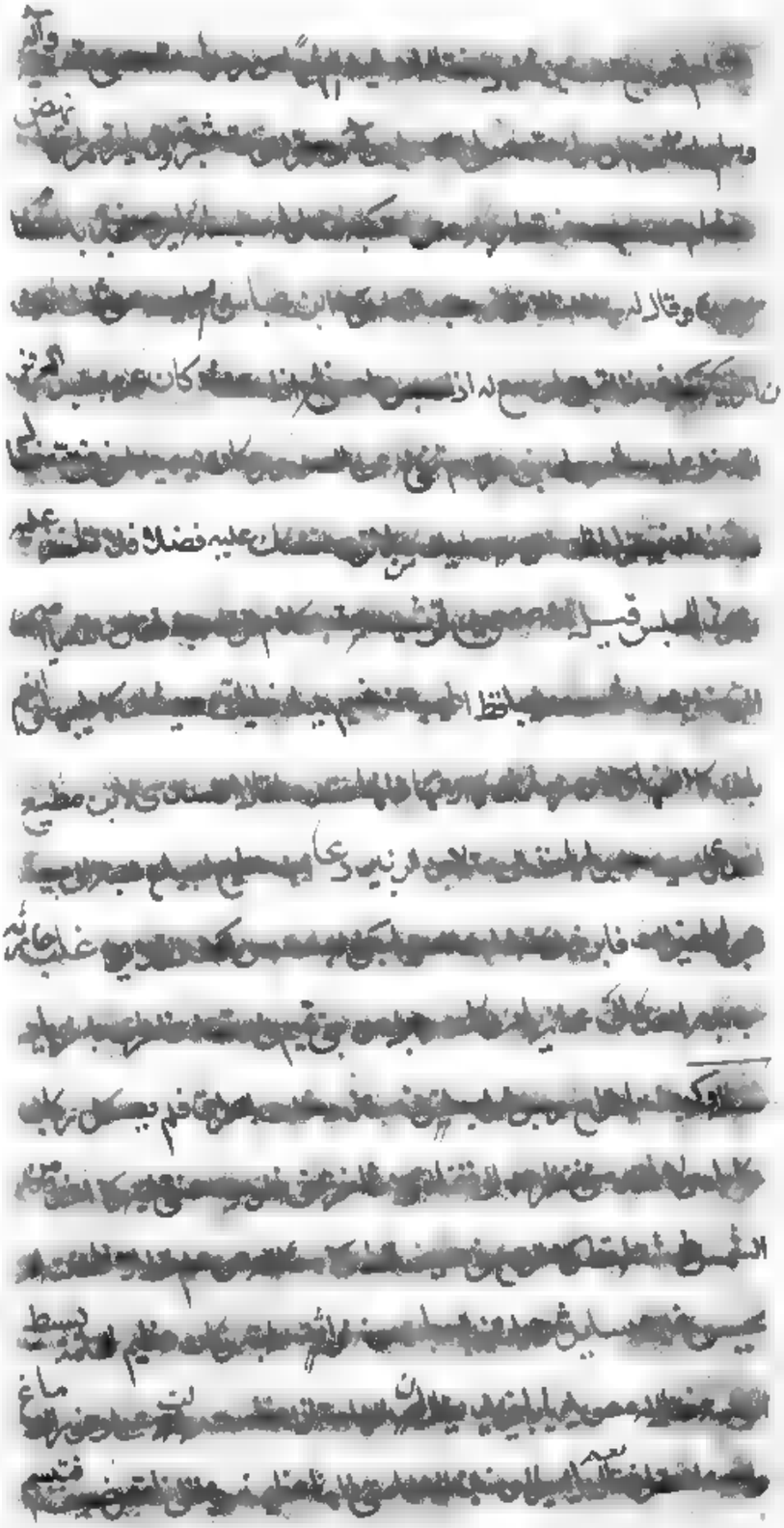

بفضله فقال له كسنى

اسحنها

ليتها

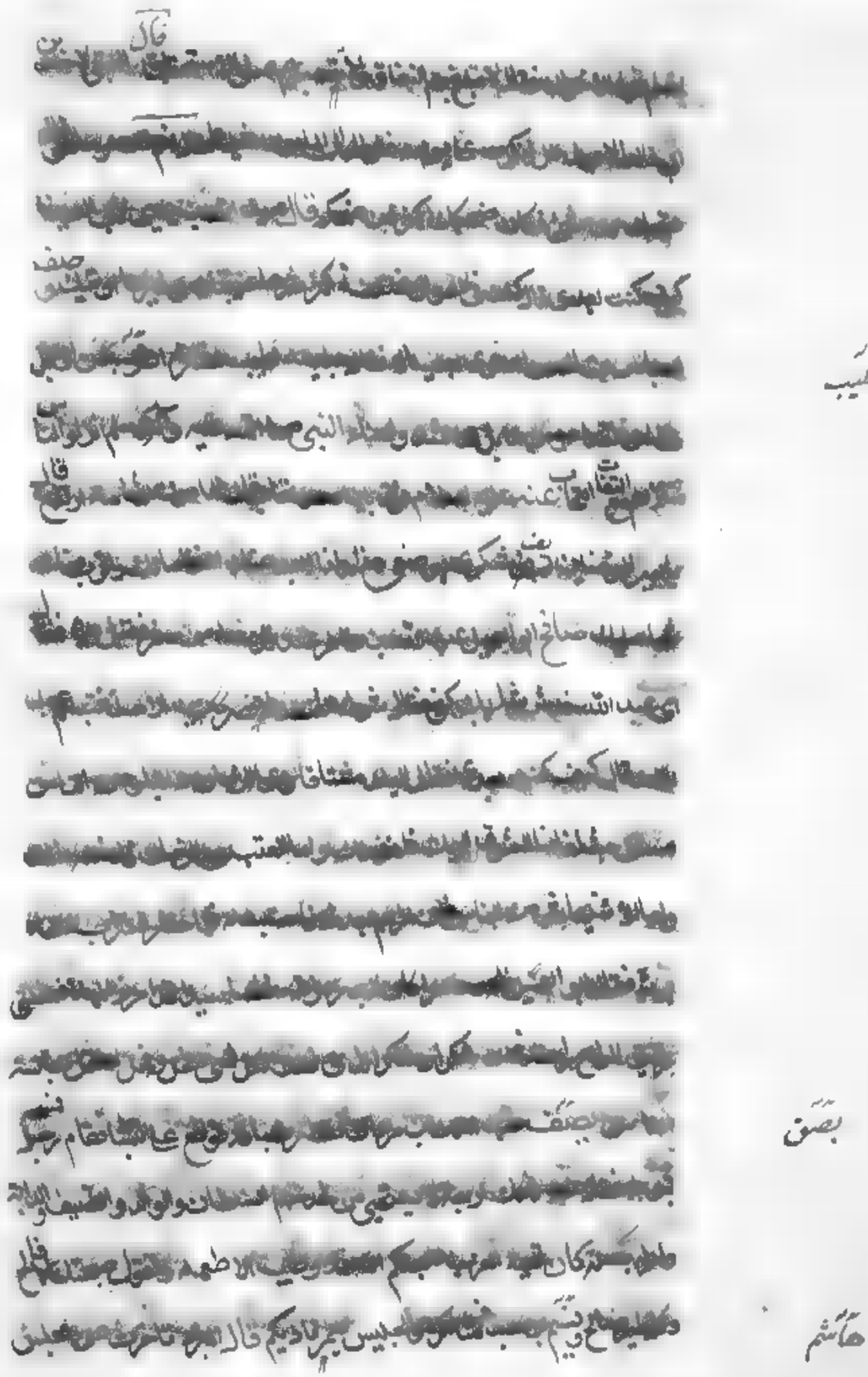

وتقصير منه

[illegible]

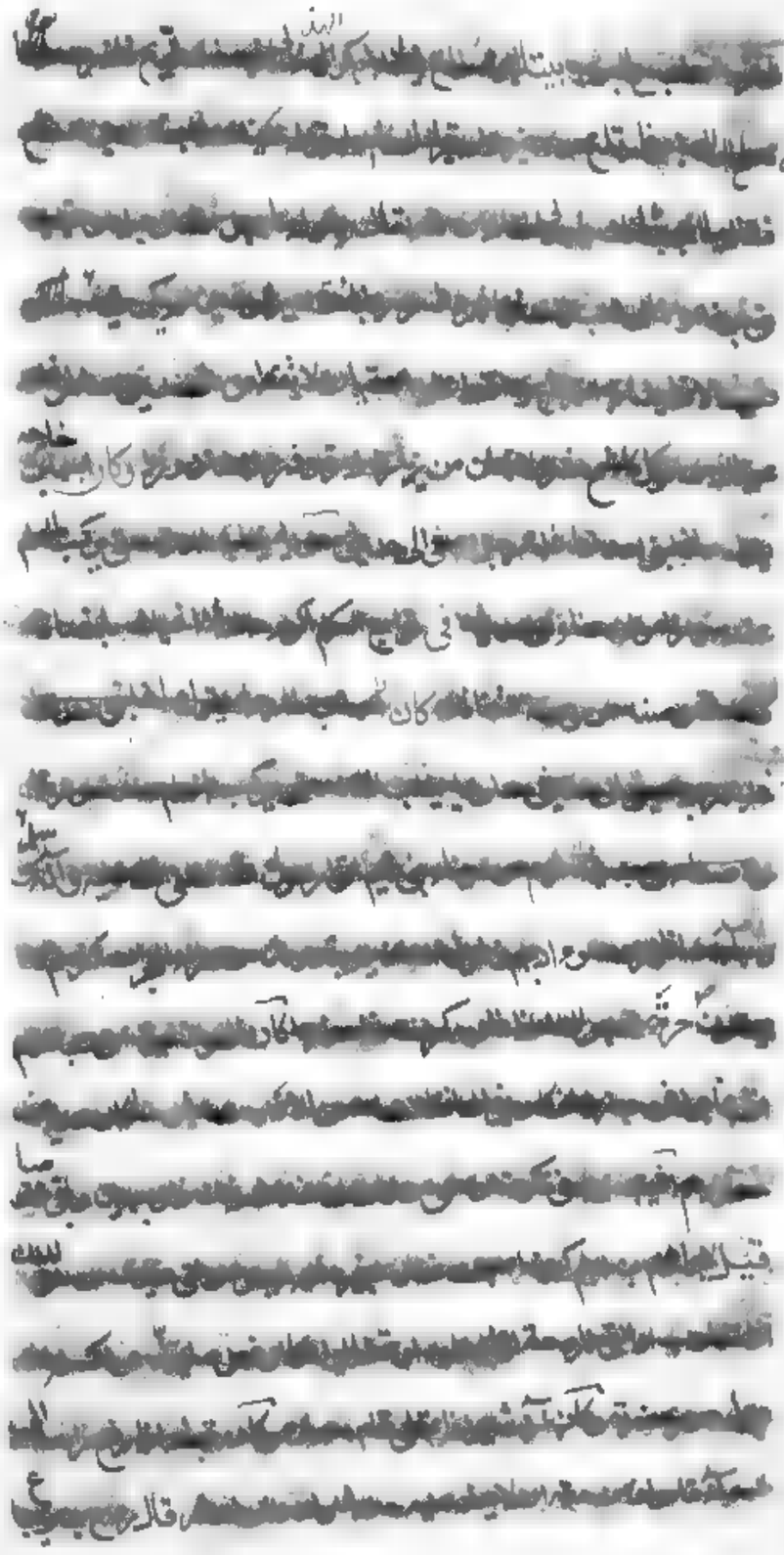

طستا من

لما دنت مجال فلو انقلبت
الخضراء على البيضاء ما
احسنت بها ولا حمت
لها فقال السفاح لئن
بقيت لارضين منك

فقالوا يا محمد اخرج الينا
نكلمك فعلم ذلك رسول الله صلعم

ولو انهم صبروا حتى تخرج اليهم
لكان خيرا لهم والله

الحجر

اذا جلست

منصور ابن زاذان الى لغو هذا
من جليسي حتى يقارفني مخافة
ان ينالني ويلمني محمد
ابن عبد الوهاب ما رأيت

الرهط

قال أصبحت

[illegible] عطا بن أبي [illegible]

[illegible] من قبل

[illegible] المسلمين كان [illegible]

[illegible] الأشراف والأكابر أبو بكر [illegible]

[illegible] المسلمين [illegible] أكرم [illegible]

رسول الله صلى الله عليه وسلم [illegible]

[illegible]

[illegible]

[illegible] حكيما [illegible]

[illegible]

[illegible]

[illegible]

[illegible]

ودع قبل أن

[illegible]

[illegible]

ولا كتاب إلى منها

[illegible]

[illegible]

[illegible]

منزها

[illegible]

[illegible] عليكم [illegible]

[illegible] كان [illegible]

[illegible]

[illegible] اربعين [illegible]

[illegible] كان [illegible]

[illegible]

[illegible] الذي [illegible]

فقال المعتصم [illegible]

[illegible]

الكلاب

[illegible] ابن الكلب ابو ذي جيش [illegible] في عذاب وقال [illegible]

[illegible] جعفر بن يحيى [illegible] [illegible]

[illegible] جلسة [illegible] مجلس

[illegible] كتب [illegible]

[illegible]

[illegible] الاختيار [illegible]

[illegible] هذا

[illegible] فالد

المسلم [illegible]

عبد الله بن [illegible] عبد الله بن خازم [illegible] تحت

[illegible] من المسلمين [illegible]

[illegible] الذي اشار اليه وعن الحجاج انه قال الامام عبد الرحمن بن

الاشعث [illegible] بما عيب به

ابن الزبير [illegible] عشر عمرو بن عبد

العزيز [illegible] المتنبي

[illegible] المعري [illegible]

اني لم اسق [illegible] العباس بن الاحنف الله [illegible]

[illegible] على

[illegible] ابي عثمان التيمي وكان [illegible]

اعدائي

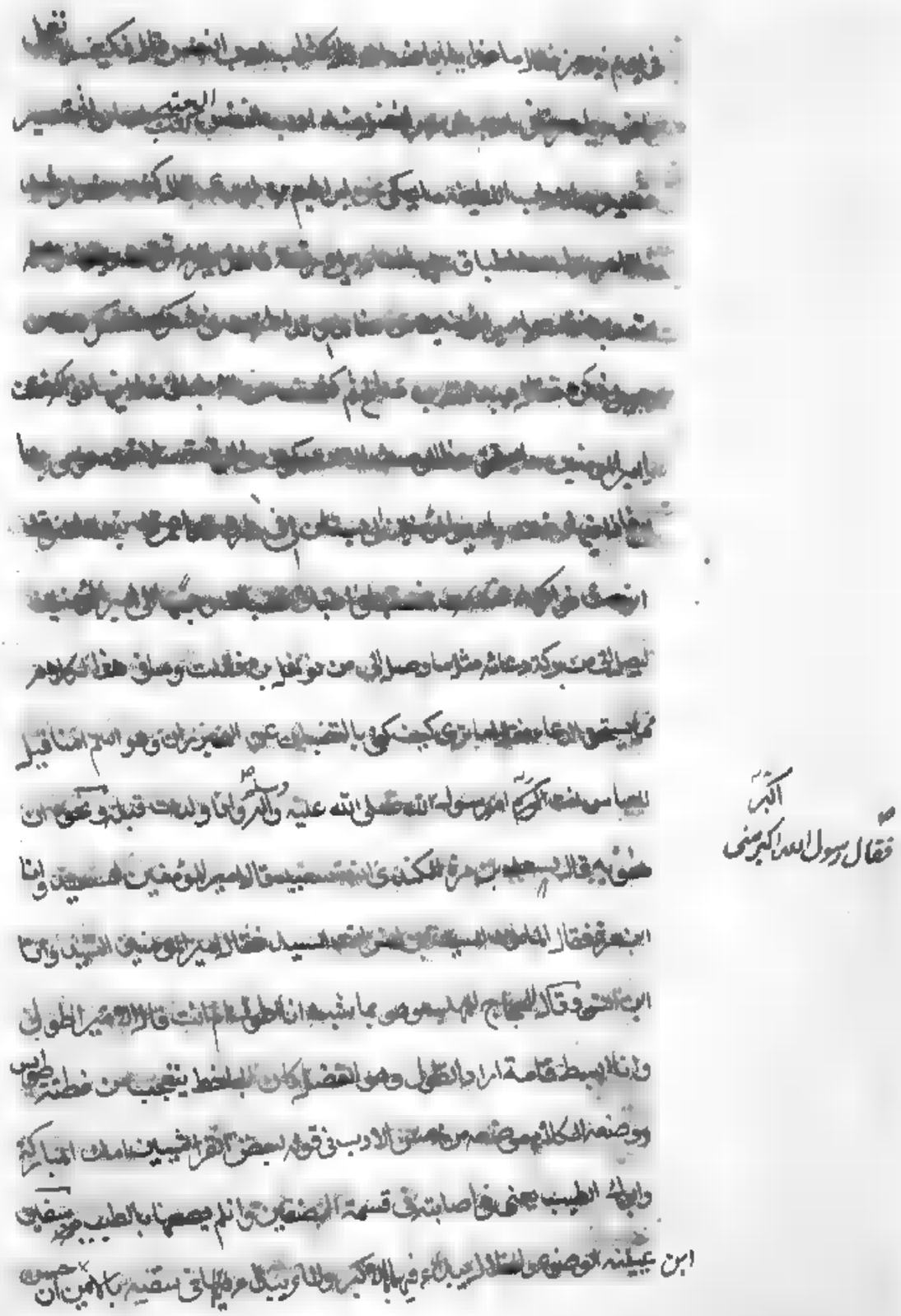

فقال رسول الله اكبر مني

اللقاء والبشر مايزرع الود في فؤاد الكريم وهما يزعان يوما فيوما اسوء الظن
في ذوات الديم جميل وقد طال جري بيننا في حزننا فهجران من انت منه
بيوت الاصفات بيننا وقلبي في البيت الذي لا ازوره استحق الوصل بهذا ازفي
نفسك حتى استمذبنا لا ترك تنا الشفعي في عبد الملك ما رايت احسن حديثا
منه اذا حدث ولا احسن انصاتا منه اذا احدثت ولا اهم منه اذا خولف ولقطا
عنده اربع حدثني بحديث فقلت اعده علي فقال اما علمت انه لا استظهار
امير المومنين وقلت حين اذن لنا الشعبي يا امير المومنين ما ادخلنا حتى
عرفنا لك وكنت عنده رجلا فقال اما علمت انه لا يكتني احد عند امير المومنين
وسالته ان يكتبني حديثا فقال انا لا نكتب ولا يكتب كتاب العرب تفهم اعطى
قلبك والقني متى شئت بريد ان العبرة بخلوص الود لا بكثرة الكلام مهما
جمرا اذا تقصد قلوب الاحرار بالبشر وابرفاي شئ تصيدها ازاز المستعين يزيد
بن محمد المهلبي فوهب له ثلثمائة الف والخطر فقال وخصتني بزيارتك
لنا مجدا عاطلا لزمان يوثر قضيتي دينا وهو ديني قادح لم تقبضه مع جوه
الغنى كاصبعي نكبت الدنا وحتى ما افرق بين امراة وحايط واكلت الطعام حتى ما احس
ما استقرته وشربته الاشربة حتى رجعت الى الماء وركبت المطايا حتى اخترت نعلي لبست
البياض حتى اخترت البياض مما يقي من الذات ما تتوق اليه نفسي اخ كريم وانشد
وما بقيت من اللذات الا محادثة الرجال ذوي العقول وقد كنا نعدهم قليلا فقد صاروا
اعز من القليل غاب عن المجلس من لم يكن الا به يستحسن المجلس كان ذلك الريحان
مالم يكن في وسط المجلس لا تجمعنا والله مجلس الا وتوسن في يساري وانا و يكفيك

لا ازوره
وهجر من تهوى بلاء وشقوة
الشقوة الذي لا يفارق

مجدا

الا محادثة

اليمني حسام مرهق غضب يجر اعناق مثالك فسلم ان سلمت ولا ارى ان القام
مجالس الصناق امر المامون الحسن بن عيسى كاتب وزيره عمرو بن مسعده ان يكتب كتابا
فالتفت الحسن الى الوزير ينتظر الاذن منه فقهمها المامون فقال المامون يعطى الحسن
مائة الف لاظهاره ارضاحبه فصار هرون الى جنب مرواه وهو مكفوف فقص عليه
وقال انصرفني قال لا الا ان تقبضك فقبضه حبا الله رحم الله عبدا امكان اذا لقى احدهم
اخاه المسلم فسلم عليه اعلم ورأى ذلك منه سليم وقيل له كيف حالك قال ظننت
باناس ركبوا في سفينه حتى اذا توسطوا البحر انكسرت فتعلق كل انسان بخشبة
فعلى اى حالهم قيل بخير قال حالى اشد من حالهم النبى صلى الله عليه وآله
وسلم المجالس امانة وعن عبد الملك انه انقطع من اصحابه فانتهى الى اعرابى فقال
له انصرفني عبد الملك قال نعم جابر يا بر قال ويحك انا عبد الملك بن مروان فقال لا
حياك الله ولا بياك ولا قربك كلمت مال الله وضيعت حرمته قال يا امير المؤمنين
انكم صاحبى فان المجالس امانة عمرو بن ابى ربيعة المخزومى والهانا يجرى بيننا حين
تلتقى حديث له وشى كوشى القطر بالمحل يستبق به من هو فى داخل القلب شاعف بيته
ما عاتب الدهر اللبيب كمثله والمرء يصلحه الجليس الصالح كتب المهدى الى الخيزران
من بعض منزهاته نحن فى افضل السرور ولكن ليس الا بكم يتم السرور عيب ما نحن فيه
انا هو دوى انكم غبتم ونحن حضور فاغدوا لبيسر بن ان قدرتم ان طيروا مع الرياح
فطيروا رضى الله عنه البشاشة حبالة المودة الهوية والاحتقار قبر العيوب والمال
ثقتان لا تضعان عما يوابى الملوك نكت الخوكنزة الكل تعامل الناس منك مكيال
فظنه وثلث تغافل جعفر ابن محمد عظموا اقداركم بالتغافل فلما بصرنا به طاعا حلنا

ابن ابى داود
الحسن

صفال ويحك انا اضر انفع قال
لا ارزقنى الله تفقدك ولا دفع
عنى ضرك فلما وصلت خيله قال

صحديث وقع القطر بالمحل

الفضل بعض

الحياء وابتدرنا القيام ما وقال ينكرون قيامي له فان الكريم يجل الكرماء وهذا بنى والطرف تحوك شاخص وذكرك
حرامي جاريه ابن المعتز ذكر تكم ليلا فنور ذكركم دجى الليل حتى انجاب عني دياجره مابين الدنيا الى القلب
ولولان ليل الدهر يعوبه لبلة تقصرها ذكرى لما اذاكره شعيب بن عبد الملك البستي
وذكرت من زار في عاوجل من الاعادي وقلبه يجب ولو خلعت الدنيا عليه لما قضيت
من حقه الذي يجب قال ابو الفتح البستي انما رغبتي في استخراج هذا القيس اني سمعت
بيتي شعب لموانا اذا ذاك في سر الحداثة فاستقتها واخذت نفسي بسلوك طريقته ينشد بيتيه
في توابع الكلام ربيد وصف زايرا شد من زاره زايرة الاسد اهول من رؤية بعض
الزاره سال يوسف جبريل عن حزن يعقوب فقال حزن سبعين ثكلى قال فما
زاله من الاجر قال ما الله به عليم قال فهل تراني لقيه قال نعم قال لا ابالي صار ايت ان
نفيته راى سعيد بن العاص شاب من قريش يمشي وحده فمشى معه فالتفت
اليه فقال الك حاجة قال لا ولكني رايتك تمشي وحدك فاحببت ان اصحبك من
جناحك وخلا اليه منزله واخرج اليه بدرة وقال خذها هنيئا لك فيها فنعم ما
ادبك الله وروى انه لم يجد ما يكافيه به فضرب له على نفسه مكانا
فجاء به القرشي بعد موته الى ابنه فقال له من اين لك هذا المال فقص عليه قصته
فقال لاجرم لازيدنك باموالنا من ابطالك سوله فما اخطا سوله قط اذا اخطاك السوله
فقل نجاح ولا تفرح اذا عجل الرسول نعم الله بارسولها الذي ارسل والمرسل الرتها
عينا هو بيت قديم السلام في عبد العزيز بن يوسف وقد وجه رسولا الى الخليفة من
جهة عضد الدولة فاحسن تبليغ الرسالة واثنت فضائل الباهرات فيما صنع
طلعت نكنت كنجم الصباح دل على الشمس لما طلع ابو بجاز خرج معويه على ابن الزبير

وابن عامر فقام ابن عامر وجلس ابن الزبير فقال معوية لابن عامر اجلس فانى سمعت
رسول الله صلى الله عليه وآله يقول من احب ان يمثل له الرجال قياما فليتبوء مقعده
من النار ابو ما من خرج الينا رسول الله صلى الله عليه وآله وسلم متوكيا على عصا فقمنا
اليه فقال لا تفعلوا كما تفعل الاعاجم يعظم بعضهم بعضا اطعام الله تحفة التاجر
بنفيضة الزاوى قال رجل لابى الدرداء فلان يقرأ عليك السلام فقال عليه وعليه حسنة
ويحمل خفيف جارية عربية تحمل هذا الى الله عنى تحفة اليك جديدا كلما يوم سماعها
وخير عن الوعساء ان قد نوهت اليه مراعيها وطال تراعها لقد قطع البين المشفة
عن ابن اعلينا ان يحيى انقطاعها مدة يحيى بن خالد البرمكى يده لمصافحة معاذ بن مسلم
حاجب الرى فتجنب مصافحته فقال اوجدت قال لا ولكنى اكره ان اتلف مالى وقد
قال ليست يحيى مصافحتين التى انى ان فعلت اتلفت مالى لو ميس البخيل راحة
يحيى بعت نفسه ببذل النوال او سع رجل رجلا فى مجلس سليمان بن عبد الملك وكان
الناس محتشدين فقال سليمان ما اعظمها من يد واحسنها من معروف وما ضاعت
يد وعمار رجلا سمع عمر بن عبد العزيز رجلا يقول لا خرجت ابطل فقال
ما على احدكم ان يتكلم باجمل ما يقدر عليه يعنى لو قالت تحت يدك كان اجمل
لما تزوج عمار رضى الله عنه الهاشمية بالبصرة قعد عامر بن ربيعة واقعد الحسن عن
يمينه والحسين عن شماله وجلس محمد بن الحنفية بالحضيض فخاف ان يجد من ذلك
فقال انت ابنى وانت ابنى وهذان ابناء رسول الله صلى الله عليه وآله وسلم ودخل عمار
على عمر رضى الله عنه رجلان فالقى لهما وسادتين فجلس احدهما ولم يجلس الآخر فقال
له عمار اجلس فما ارى الكرامة الا حصار عن النبى صلى الله عليه وآله وسلم اياما ترى

عرضت

عرضت عليه كرامة فلا ينبغي ان ياخذها فقال اوكثر اسمعيل ابن سالم عن حبيب
بلغني قول رسول الله صلى الله عليه وآله ان افضل المؤمنين احسنهم خلقا قال حبيب
ومن حسن الخلق ان يحدث الرجل صاحبه وهو يتبسم وقال من السنة اذا حدثت
القوم ان لا يقبل على رجل واحد من بين جلسائك ولكن اجعل لكل واحد منهم نصيبا
قيل لعبد الله بن المبارك كيف اصبحت فقال انك تسالني الهارب عن باب برية عن عافية
صاحب العافية للتي رى في صبحها هرمه لا تتقدم الاصاغر الاكابر الا في ثلث اذا سار دليلا
وخاضوا سيلا او وجهوا خيلا قال لقمان لابنه يا بني اذا اتيت نادي القوم
فاروهم بسهم الاسلام ثم اجلس في ناحيتهم فان تطقوا حتى تراهم قد نطقوا فان رأيتهم
قد نطقوا من ذكر الله فاجر بسهمك معهم والا فتحول من عندهم لان عندهم كان
للحسن اللولوي الفقيه يختلف الى المامون وهو صبي يلقى على الفرايض فنفض
فاطبق جفنه فقال الحسن انمت ايها الاصيبغ ففتح عينيه فقال عامي والله لم يعد
بلا ادب خذ واميدك ولا تعيد ولا تبلغ ذلك الرشيد فتمثل قول زهير ونبئت
الخطي الا وشيخه رحل محمد بن عمران التخفي على المامون فجعل يحدثه فزعاله شبكا فقال ما كنت لانكي بحضرة امير المؤمنين فقال
لتفعلن يا محمد ان عابدنك من قلبك ثقال ومونة فاردنا ان يستريح بدنك ليفرغ قلبك

الباب الثاني والثلثون في الاسماء والكنى والالقاب

وما استحسن واستهجن ونهى عنه حبيب عليه السلام عن رسول الله صلى الله عليه
وآله وسلم من رفع قرطاسا من الارض مكتوب عليه بسم الله الرحمن الرحيم اجلالا
لله ولاسمه عز ان بلالا كان عند الله من الصديقين خفف من والديه وان كانا
مشركين على عهد عايشه قالت لخياط يخيط لها اسميت حين ضربت بابرتك قال لا

قالت فما فاق ما خطت ابن عباس رضي الله عنه لم يزن البيض عشر ثلاث رنات فخر
حين لعن فاخرج من ملكوت السموات ورنة حين ولد محمد صلى الله عليه وآله وسلم
ورنة حين نزلت سورة الحمد في ابتدائها بسم الله الرحمن الرحيم
النبي صلى الله عليه وآله وسلم لا يرد دعاء اوله بسم الله الرحمن الرحيم
فان امتي يأتون يوم القيمة وهم يقولون بسم الله الرحمن الرحيم
فتوضع الميزان فيقول الامم ما رجح موازين امة محمد فيقول الانبياء ان ابتداءكلا
ثلثة اسماء
منهم باسم من اسماء الله تعالى لو وضعت في كفة الميزان ووضعت سيئات الخلق في كفة
اخرى لرجحت حسناتهم عكس ما نزلت التسمية ضجت جبال الدنيا حتى سمع دويها
فقال لي سحر فيه فيدا بجاله راى ما نزلت الاسكندر يسمي الا يالهي يوم فقال له يا رجل
اما ان تغير اسمك واما ان تغير اسمك فقال يحيى ابن المبارك قال ابن صرقة المري ضربك الله بلسعك
فقلت جعلت فداك الله لي اسم سيئ لسعيد ابن المسيب بن حزن فقيه اهل المدينة غير مدافع الى
فقال
جد رسول الله صلى الله عليه وآله وسلم فقال له انت سهل فقال بل انا حزن ثلاثا ويروى
فقال نعم
انه قال لا اتحمل يوطأ بمثلي فقال فانت حزن قال سعيد وما زلت اعرف ذلك الحزونة
فيما قال عمرو بن عبيد اني لحسن بصا لوذج فقال لي هلم يا عمرو وما اخرجت بشيء قوي
عمرو
ان اعرف اسمي وكان للمنصور كنيته فقيل له ان امير المومنين يكنيك فقال ما ذكرت ذلك
الا دخلتني غصاصة ملا اسماء الاعلاء متصار وين خير المنازل فقاها سار رجل
اباعبيد عن اسم ما اعرفه فقال كنيتي اعرف الناس به وهو فراش او خداش او ريش
او شيء آخر فقال ابو عبيد ما احسن ما عرفته فقال اي والله وهو فوق ذلك ايضا فقال وما
لحيتي بيدك قال اما ترى كيف اغنو شبة الشيئين من كل جانب وقف رجل على عمرو بن عبيد

الباب فقال من هذا قال انا فقال لست اعرف في اهل بيتي احدا اسمه انا الفرزدق فما يلتقي
الاسماء في الناس والكنى كثيرا ولكن وقعوا في الخلايق الجاحظ ولا ان الشعراء من الشعراء
يهجمت الملوك وكتبها في اشعارها واجازوه والدوا صطلحت عليه عليه فكان جزاء من
فعل ذلك الا العقوبة على ان مولد بني ساسان لم يكنها احد من عرب الخافقين ولا
سماها في شعره كاحظية وامامحدث هذا في صولة الجبرة وكانت الجفات من العرب
تسوء ادبها او غلط تركيبها اذا اتوا النبي صلى الله عليه وآله وسلم خاطبوه باسمه وكنيته
فاما اصحابه فكان مخاطبتهم اياه يا رسول الله ويا نبي الله وهكذا يجب ان يقال
للملك في المخاطبة يا خليفة الله ويا امير المؤمنين وينبغي للاخ على الملك ان يتلطف
في مراعات الاداب كما حكي عن سعيد بن مرة الكندي دخل على معوية فقال له
انت سعيد فقال امير المؤمنين السعيد وانا ابن مرة وقال المامون للسيد بن
انس الازدي انت السيد قال امير المؤمنين السيد وانا ابن انس فاستشد الجاحظ هيبت
لبحر درسه كيه ولم يكن ليرخص عني حتى دسها بحر وقلت لبحر خذها واصطرفها و
انفقها في غير حمد ولا شكر فامتنع سوالك العشيرة بعدما انتميت بحر واكتنفت ابا
العرجا بن قال رسول الله صلى الله عليه وآله وسلم ما من بيت فيه اسم محمد الا وسع
الله عليهم الرزق فاذا اسميتموهم فلا تضربوهم ولا تشتموهم ومن ولد له ثلثة ذكور
فلم يسم احدهم محمدا فقد جفانا ابو هريرة عنه من تسمى باسمي فلا يتكن بكنيتي و
من تكنى بكنيتي باسمي وروى محمد بن الحسين عن علي عليه السلام قلت يا رسول الله صلى
الله عليه وآله وسلم ان ولد لي ولد بعدك اسميه واكنيه بكنيتك قال نعم ابو القاسم
عنه عليه السلام انكم تدعون يوم القيمة باسمائكم واسماء اباءكم فاحسنوا اسمائكم

فاذا سميتموهم
احمدا و
فلا تبتسم احنفه
باسمك

ابو وهب الجشمي رفعه تسموا باسماء الانبياء واحب الاسماء الى الله عبد الله
وعبد الرحمن واصدقها حارث وهمام وافبحها حرب ومرة وقال عليه السلام اذا
سميتم فعبدوا ابن عباس رفعه ان من حق الولد على الوالد ان يحسن اسمه ويحسن ادبه
عن عبد الرحمن بن زيد بلغني ان السقط يوم القيمة وراء ابيه يقول انت ضيعتني وانت
تركتني لا اسم لي فقال عمر بن عبد العزيز كيف وقد لا يدري انه غلام او جارية قال من الاسماء
ما يجمعها حمزة وعمارة وطلحة وعتبة وكان عبد الرحمن عليه السلام يغير بعض
الاسماء سمى الصديق عبد الله وكان في الجاهلية عبد الكعبة وابن عوف عبد الرحمن
وكان عبد الحارث وشهابا وجمرا والمضطجع المنبعث واراد ان تسمى عقرة وشعب الضلالة
شعب الهدى وبنى الزنية بنى الرشدة وبنى معوية بنى رشدة بنى الضهباء بنى السميعة وقد
للقطاء وغيرهم رجلا الحسن اسمائهم واقبح قوم لشناعة اسمائهم وتعلق المدح
والذم بذلك وذكر من الامر وفي رسالة الجاحظ الى ابي الفرج بن نجاح وقد اظهر
الله واسماءكم وكناكم وكنى من برهان الفلاح الحسن ونفي طيرة السوء ما جمع لكم به صنوف
واسماء ابائكم اجدادكم الامل وصرف اليكم وجوه الطلب فاسماكم بين فرح ونجح وسلامة وفضل ووجوهكم و
وكناكم اخلاقكم وفق اعراقكم واعمالكم فلم يضرب التفاوت فيكم بنصيب اراد عمر الاستعانة
ابن سراق برجل مسلم بابهة عن اسمه فقال الطارق بن سراق فقال مظلم انت وبيرق ابوك ان لم يستعن به
وعرض عمر رضي الله عنه ان رجلا من عذرة قويا قال له ما بالك المهاجرين والانصار
يحظونك الى ابي بكر وعمر وانت اقدمهم سابقة واكرمهم وافضلهم منقبة وكان متكئا
ابراهيم قال فاستوى جلسا وقال المؤمن عائذ الله لقد لقنتك عرافي في خلة اسماء جنوب فيما
تعلم الحي حجن بن غالب سعدين ما رامت مكن جنوب فيما خير اسماء الرجال يا

تصديقك

تركتني كذي الداء ما يبتغي اليه طبيب سأل رجلا ما اسمك فقال ابجر قال ابو من
قال ابو الفيض قلت ابن من قال ابن الفرات قال ابن ما ينبغي ان يلقاك الا في زورق
كان الحجري اذا ذكر الخشبي الشاعر قال ذاك الغث الغوي لما انشده جرير سليمان بن
عبد الملك قصيدته طعن الخياط براستين مودعوا وكلما كظغبا تين بجزع اطوبه
عذوبة النسيب اقبل عليه وجعل يحفز عليه حتى قال ويقول يودع وقد نيت عما
العصا هلا مرنت بغيرنا يا نوبزع فانكسر نشاطه وقال افسدت شعرك بهذا اسم لك
زينب بنت ابي سلمة محمد ابن عمر وابن عطا ما سميت ابنتك قال سميتها برة قالت ان
رسول الله صلى الله عليه وآله وسلم نهى عن هذا الاسم قال لا تزكوا انفسكم الله اعلم باهل
البر منكم قيل لمرتد المخنث ابو من قال ام محمد قيل لصبي من العرب من ابوك قال
ورو ولان اسم ابيه كان كلبا قيل لرجل اسمه وثاب واسم كلبه عمرو ولو هيأ له
الله من التوفيق اسبابا لسمى نفسه عمرا وسمى الكلب وثابا ابو هريرة فعه اخنع
اسم عند الله يوم القيمة رجل تسمى ملك الاملاك لا اسم الله الاعظم الحي القيوم
وقيل ذو الجلال والاكرام عن الحسن الله والرحمن كان قصي ابن كلاب يقول ولدلي اربعة
فسميت اثنين باسمي يعني عبد العزى وعبد المناف واثنين بنسبي ودارى يعني
عبد قصي وعبد الدار دعى دار الندوة فسماها قصي فكانت قريش لا تفصل امرا دا
بال الا فيها ذات الخمار هيندة بنت صعصعة عمه الفرزدق كانت تقول من جاورت
من نساء العرب باربعة يحليها ان تصنع خمارها عندهم كان يعني تصر عني لها
ابو صعصعة واخي غالب وخالي الاقرع بن حابس وزوجي الزبرقان بن بدر فسميت
ذات الخمار وقال الزبير بن بكار كان صنم ابن ابي حاله ربيب النبي صلى الله عليه وآله